# 南華日報

汪精衛署

SOUTH CHINA DAILY NEWS
49-51 Hollywood Road. Hong Kong
Cable Address "SWENONIS" or 5478
Radio Address "SWENONIS" or 9850
TEL. Editorial Dept. 28284 / Business Dept. 25612 / Staff Quarters 20798 P. O. Box 369

第一五八四號

本日出紙三大張每份售港銀四仙

督印人鄭修湛

館址 香港荷里活道四十九至五十一號
電話 編輯部二八二八四 營業部二五六一二 職員宿舍二零七九八
電報掛號 有線電五四七八 無線電九八五零
郵局信箱 三六九號
定報價目(均港幣計)
本港 每月壹元 全年十元
中國內地 每月式元 全年式拾式元
外國各埠 每月式元伍角 全年式十伍元
(郵費在內)(報費先惠)
廣告價目表可向營業部索取

香港荷里活道四十九號中國圖書印刷公司承印
香港政府特准掛號為新聞紙類第一三六號



## 現代式的高泰士奇軟衛生帶

一、四週有極軟之棉花細墊絕無擦肉之弊
二、帶形不變行動時絕無不舒適之感

婦女所歡迎之衛生帶、必求其柔輭而且舒適、且須有柔軟之棉質細墊其四週、以免有擦肉之弊、更須形狀不變、行動時可保其體着體上、此種理想之事唯高泰士奇輭衛生帶足以當之、且此高泰士奇輭衛生帶裝璜美麗、携帶便利、曾用過者莫不同聲贊許、高泰士衛生帶迭有進步、先後凡三次、均獲美國政府之特許保障、計第一次所出者為尖底圓形、其妙處在避人耳目、第二次之出品、即為著名之「均壓器」、其佳點在能為妥善之吸收、勿使流溢、第三次乃最大成功之奇輭衛生帶、有精巧之棉邊、而帶心之吸收量亦極大、奇輭衛生帶與以前所製者之大小寬狹厚薄無不相同、完全具有以前之特點、且有製造特權、別家不能做製、高泰士乃由纖維棉(非普通棉花)而富有吸收力之物質所製成、且悉依美國著名醫院之標準、

總經理德輔道中二十號至廿二號些厘洋行

## 保全牙齒幼嫩

牙齒外層之磁質、永不更變、亦不重行生出、務要加意保全之、免致朽腐、用嗌士牙梘則可担任此工作矣、嗌士牙梘具有固齒滅菌之功、所發出之香沫、逕達牙中隙孔、澈底清去食屑積穢、故能保全牙磁光潔如珠貝、幼嫩如童齒也、

## 嗌士牙梘

和記洋行總經理
公司藥房均有出售

7. A. P. B. 11.

## 湯臣奶粉

健身要素

此粉質料純淨滋養豐富善能助氣提神体育家常飲之定可旗開得勝

各大公司及餅館均有代售。

總經理 大利洋行

## 請閱有價值的刊物

海舶既通、商戰日烈、欲求銷路之暢旺、必有賴於廣告之宣傳、本公司欲溝通中外商業起見、特辦「商業畫報」一書、意欲將中外貨品互相介紹、幷蒐集各國關於商品之圖片、饒有興趣之著述、及遍登中外各大商店廣告、以廣宣傳、務令中外商人人手一本、即可明瞭各國商品之來源、誠為商界中最有價值及宣傳力最偉之刊物也、惠登廣告者盍興乎來、第一期印一萬本、每本五十餘頁、定價五毫、準一月底出版、由一月四日起至廿五日止、為預約期、在此期內減收二毫、以期普及、

香港東萊商業有限公司 國民銀行四樓 廣告部啓
電話三三八二七

## 香港永樂街八號A 中德藥房 獨家經理

各埠分行 廣州爵海路卅三號。汕頭小公園前六號。廈門中山路二零三號。梧州竹安路。南寧民生路一七九

## 青春美

紅顏不常，花容易老，惟有用青春美可以保留青春，助長嫵媚！

具有五大功能 白皮色 嫩肌膚 除雀斑 制綿紋 避狐臭

每盒港銀壹元


## 南華體育 第一輯要目

體育專載　球場閒話
足球戰術　球員小史
球員雅號　球戰日曆
戰績表　足球雜訊

以上所列。僅屬大綱。細目過多。不能盡錄。欲知詳細。請看本書。

家主黃海壽老爺痛於民國廿四年二月八日(即夏曆正月初五日)寅時仙遊謹擇國歷二月十日(即夏歷元月初七日)下午一點鐘出殯在永別亭辭靈權厝東華義庄恕計未週哀此訃
聞

黃德思堂家人稟報
恭辭厚賻 紙錢花圈
喪居永樂東街七十九號二樓
中華民國廿四年二月八日

## 冀平劃界問題 未繼續商洽 省市府未接內部電告

(二月九日北平電)冀平劃界問題停頓後、昨傳內部近電省市兩方、飭繼續商洽後、再由內部決定解決辦法、頃向市府查詢、據稱、尚未接到內部來電、如何進行、亦無成見云、(中央社)

## 湘請發還粵路公股 賑濟湘災

(二月九日南京電)湘旱災會代表傅定辯、九日再具呈謁汪、請飭鐵部發還建築粵漢路湘鄂段之米鹽公股七百四十餘萬、賑濟湘災、(中央社)

## 中央機關人員 攷察贛農村 十五日出發

(二月九日南京電)農村復興會組織之中央各機關人員贛農村攷察團、定十五日由京出發、九日下午四時在行政院開會、商討該團內組織及準備事宜、屆時將由農復會派羅理引導前往、(中央社)

## 平包通車出軌

(二月九日北平電)平包通車因貨車、在大同豐鎮間出軌被撞、九日誤點十四小時、(中央社)


## 大華美容室

●附設機器洗衣唯一快捷●

新到美國些路頓最新式的電髮機

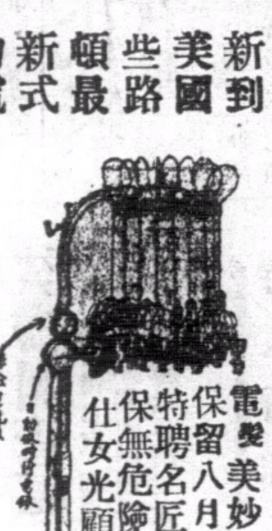

電髮美妙、曲波美觀
保留八月、齊整依然
特聘名匠、工技精良
保無危險、取價從廉
仕女光顧、無任歡迎

地址大華戲院側 電話五七二二二

## 鳴謝良醫 愈我久症

徐卓宏君 不用服藥 手術推拿 能治百病

啓者余久患風痰入骨之症以致手足麻木背痛難堪及起臥行動不靈已有三年之多屢請省港中西名醫均無効果幾成殘疾最後幸得友人介紹請到 徐卓宏君用手術推拿法療治數月又不用藥竟能成功愈我久症復我行動自由皆賴 徐卓宏君術精手妙之功特登報鳴謝幷敢介紹患者知所問津焉

徐卓宏君寓中環士丹利街四十號二樓

康樂道卅號二樓德記公司謝邦彥啓

## 克寧乳粉足以省費之三大理由

(一)一磅克寧乳粉、可調成四「瓜特」鮮乳、試比較每一「瓜特」之費用、
(二)克寧乳粉、有需要時、方冲調之、或一杯、或二「加侖」、悉如君意、毫無虛耗、
(三)用克寧乳粉、則乳量之供給、可以呼君隨到、

尊府應用最好購五磅大罐用之

注意—一月試看所費如何 調乳粉時、切宜如法、乳粉務須傾於水之上面、

各食品店 各大藥房 均有出售

香港總經理 禪臣洋行

Borden Quality 克寧乳粉 KLIM 美國出品

## 解決住居問題

### 西華大旅店新張廣告

本旅店位于廣州市西華路來往廣九粵漢站之汽車絡繹不絕廳房雅潔光線充足空氣流通傢私新式設備適宜電話電鐘應有盡有三毫房起至一元二毫房止任便居住誠可謂有美必臻無疵可指之旅店也

本旅店自動電話一二〇八二

常年法律顧問 何礪强 潘敬祐 大律師

## "PROMONTA" The Nerve-Food

補腦名丹

乃延年益壽粉也製自蛋白質含有蛋燐酸脂肪酸以及斐齡等重要成分全為人體之滋養補品及完成人生之强記憶力不寒不燥敢稱補中之王舉凡一切神經衰弱健忘頭眩身瘦乏力不思作事及失眠等症服之莫不奏效神速即使平常無病者服之亦可健體美顏永不生病延長壽命

服法 大人每日服三次每次一二匙妥用凉水冲服或和以鮮奶尤以飯後為宜孩童減半 另有一種藥片其服法每日服三次每次服三片視童依照年歲而遞減半

## 保好油

經驗五十餘年 風行歐美中國 乃德國保好大葯廠選辦

保好油 純粹實貴葯料秘製而成經五十餘年之經驗專治男婦老幼外科要症性和功蛻自出世以來中西人士之經驗者有口皆碑茲將其主治各症詳為列下

主治 頭目暈眩遇身骨痛 刀傷火傷花柳中毒 風濕骨痛神經骨痛 疥瘡大瘡無名腫毒 牙痛耳痛手足腫痛 瘰癧核痛各種痛症

倶用此油搽擦患處無不立效如平安無事可搽鼻竅小許可免一切傳染病症居家旅行不可不備

德國保好大藥廠披露

代理香港德商波彌文洋行

## 香港美源有限公司

●聘請藝術家到港●

本公司特聘冲晒影相名師張逖籛君到港張君曾在本港景康攝影室巧手冲晒藝術攝像而於冲晒拉架非林尤爲特擅已得各界信仰如蒙賜顧請到皇后大道中三十七號本公司無任歡迎(電話二七八九一)

注意 每日起相時間下午五時

美源有限公司謹啓

## 美亞洋服

特聘名師裁剪 價格務求相宜

舖設香港灣仔利東街門牌五十二至五十四號 電話三二九二八

## 美國最新發明之美國化學金鋼鑽

此項金鋼鑽與眞金鋼鑽處處相同尤其光彩與堅固用之劃玻璃恰如眞金鋼鑽不怕火鍋對硝酸水及油如與眞金鋼鑽置在一處即專門經賣金鋼鑽之商人亦無從辨別眞假本公司並備獎洋五千元如有人能證明尚有比較此項金鋼鑽更優之金鋼鑽者即以此獎贈之如蒙試購包君滿意定價每克拉英幣港洋五元現付或貨到付欵均可來信可寫中文或英文諸君自己通信處請寫英文

美國化學金鋼鑽公司謹啓
海峽殖民地 梹榔嶼郵政信箱二四〇號、
THE AMERICAN CHEMICAL DIAMOND Co.
346, Dato Kramat Road. — P. O. Box 240,
PENANG. STRAITS SETTLEMENTS.

## 諸君剃鬚 請用告羅沙鬚梘

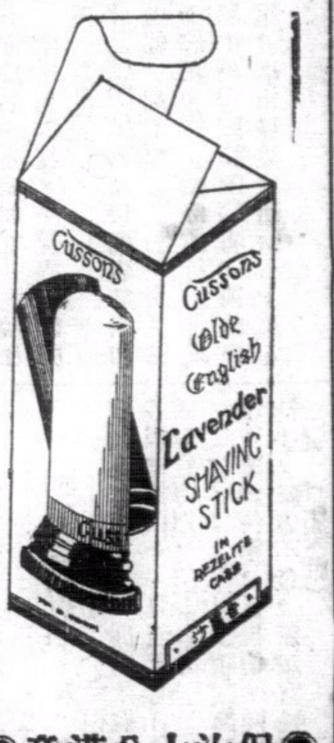


●保汝十分滿意●

各公司商店有代售

# 美陸軍要人開會討論
# 撥欵增强沿海防禦工程
## 擬撥千一百萬元建檀香山空軍根據地
## 麥亞多獻議購八百架軍用飛機

（二月八日華盛頓電）今日陸軍部高級軍官與衆議院陸軍委員會會議、討論一計劃擬撥一千一百萬元建築檀香山空軍根據地、撥二百萬元增强沿海各要地之防禦工程、包括檀香山、阿拉斯加及他處所須大砲置備費用、衆院陸軍委員長謂此種計劃完全爲防守起見云、陸軍部高級軍官麥亞多氏獻議提九千萬元購買八百架軍用飛機、使陸軍部之飛機總數達二千三百廿架、此項獻議乃於去年七月廿二日向陸軍部委員會提出者、（路透社）

（二月九日英京電）據一般人意見、以日本海軍大臣大角、由其最近之宣言、即可預料日本或將設法阻止或限制星架波與夏威夷海軍根據地之工作、惟照英京政界方面意見、則謂此言可不必理之、蓋其雖有是言、但未經正式照會、惟日本雖有照會、其此項要求、斷不能有討論餘地云、（本報）

## 中意兩國互換教授
### 教育部正在核辦中

（二月九日南京電）據教部息、中意互換教授一事、正在部核辦中、報載我方應徵人選、已電意徵求同意、非事實、（中央社）

## 改進縣政
### 剿匪總部通令

（二月九日漢口電）總部令三省府、改進縣政、㈠集中權責、㈡充實組織、㈢建教合一、㈣警衛連繫、（本報）

## 跟剿楊匪
### 井岳秀部

（二月八日榆林電）楊猴小匪被井岳秀部連日在椿屋巴兒灣等處截擊、傷亡甚多、殘匪有竄從甘甯邊境之企圖、井部仍跟剿、并派步騎兩千餘、在鹽池夾擊、（中央社）

## 須磨訪彭

（二月九日南京電）須磨九日下午三時赴行政院訪彭學沛、四時半始辭出、彭學沛語記者、須磨回國返任後、本日尚係第一次來訪、除對有吉鈴木此次來京晉謁汪蔣、表示謝意外、對回國及赴華北各地遊歷感想、亦略述及、（中央社）

## 通州輪
### 啓程返烟台

（二月九日上海電）日前在大鵬灣被刦之通州輪、今晨載七十名被當啓程返烟台、有法國兵士隨輪保護往天津、（路透社）

## 八省公路
### 完成八千餘里

（二月九日南京電）經委會對築路計劃、積極實施、據統計蘇、浙、皖、贛、鄂、湘、豫、閩、八省公路、在去年內完成者、共五千二百餘公里、連同以前完成者、共八千五百餘公里、又西北公路、將植行道樹、已請平漢隴海路局植樹苗七萬株、（中央社）

## 日人五名
## 組中國史蹟遊歷團
### 由津赴陝一帶考察

（二月九日西安電）日人閘澤後、亮加藤、等五人、八日由津轉鄭抵陝、彼等來陝之名義、爲中國史蹟遊歷團、定九日赴咸陽一帶考察、一二日內即行東返、（中央社）

## 電信公約
### 國府將批准

（二月九日南京電）國際電信公約、國府即將批准、其附屬文件、因與公約有連環性、將由交部通知國際電信公會事務所、申明承認、以完手續、（中央社）

## 我方已派定
### 植物學會代表

（二月九日南京電）教育部派平靜生生物調查所主任胡光繡爲出席本年七月在荷舉行之第六屆國際植物學大會代表、該部已函外部轉知荷使館查照、（中央社）

## 綏新公路線
### 已告勘定

（二月九日西安電）鐵部綏新公路勘查隊斯文赫定等一行七人、八日由蘭抵西安、據談、綏新公路綫已勘定、日內返京、向鐵部報告勘查經過、新省政局頗平定、（中央社）

## 察東一帶日機頻來
### 散下傳單兩種詞極荒謬

（二月九日張垣電）察東難民返鄉、謠仍未息、因沽源一帶、每晨發現日機、東柵子獨石口兩處、並發現散下傳單兩種、一由永見出名、一由僞軍李守信出名、詞極荒謬、（新亞社）

## 世界家禽學會
## 決在德舉行

（二月九日南京電）明年在柏林舉行之世界家禽學會、已由教部函外部、擬請駐德使館就近遴派一人參加、（中央社）

## 海賊獲錦標
### 滬籃球賽

（二月九日上海電）上海籃球聯賽結束在即、九日晚麥會對海賊、不啻爲最後一幕決戰、得宋前見、双方爭鬥之烈、以十七對十四占居上風、下半時相持益劇、結果爲三三對三二、海賊以一分之差、奏凱獲得甲組錦標、（中央社）

日將返南京向政府報告一切云、（路透社）

## 皖教費困難
### 請撥契稅附加

（二月九日南京電）財部息、皖省以教育經費困難、擬具救濟辦法、請中央按年撥廿五萬契稅附加、暫以不超過正稅一半爲原則、暫緩豁除第二期之褋稅、財部以國庫艱窘、未便撥助、征收契稅附加、以正稅半數爲原則、應廢褋稅、不得緩行（中央社）

## 津瀋兩地電報恢復
### 凡有僞地名者不予拍發

（二月九日天津電）東北電報自事變後、即由哈運爾埠轉遞、五日起恢復津瀋陸線、但僅限商電、連日收發電報甚少、每日僅十餘件、凡有僞組織字樣者、仍照通郵辦法、不予拍發、（中央社）

（二月九日天津電）東北電報、微（五日）已通、祇收商電拒收僞組織僞地名電報、費用自收自發、無公文賬目、交往辦法與通郵大致同、（本報）

## 熊希齡續娶
### 熊年六十六　夫人三十三

（二月九日上海電）前北政府時代國務總理熊希齡氏、字秉三、頃經人之介紹、與毛彥文女士聯姻、今（九）日下午三時、假上海西藏路慕爾堂舉行婚禮、敦請朱葆元牧師證婚、婚禮儀式、全按基督教禮、毛女士卒業於平女師大、現任復旦大學教授、年僅三十三、而熊則年已六十六、頗有白髮紅顏之慨、斯亦政海佳話也、今晚在新亞酒店設宴、銀行界報界及各界名人到者甚衆、新夫婦決在滬度蜜月、（路透社）

（二月九日上海電）鳳凰熊希齡、以六六老翁、重譜求凰之曲、九日午與毛彥文女士時裙於慕爾堂、新娘芳齡三三、與熊年合成九九、尤爲佳見、嘉賓蒞止、如黃郛、吳鐵城、李石曾、覃振、賀耀組、梅蘭芳等達五百餘人、多海內聞達、喜聯詞句、尤多佳構、鄭洪年聯云、兄孫恨續迎新母、樂趣婆婆看老夫、陳紹宇聯云、（爲同學成新伯母、老年伯作大姊夫）、慕爾堂爲一特式之教堂、全部建築壯麗、講壇作半圓形、計三級、每級綴以柏葉、列以花籃、有濶玉祥、梅蘭芳所送者、總計不下百十隻之多、婚禮頗簡單、熊御藍袍黑褂、頷下已蓄鬍無幾、非復曩之于思于思矣、望之如五十許人、恂恂然有儒者風度、新婦服白色婚紗、半袒綽約、袖采奕奕、後院懸馬相伯手書之喜聯、尤爲名貴、（中央社）

## 劉湘今日就川主席
### 俟軍事告一段落省府即遷成都

（二月九日南京電）新任川省主席劉湘、委員甘績鏞等、定十日在渝就職、俟川省軍事告一段落、省府即遷往成都、（中央社）

（二月九日南京電）國民政府九日令、任命劉湘兼川全省保安司令、此令、（中央社）

## 粵漢間有線電報
### 交通部即將開放

（二月九日南京電）粵漢間有線電報路線、現已築竣、粵漢兩局均裝有高速度自動機、交通部即將開放粵漢間有線電報、（中央社）

## 新疆探險隊
### 已抵西安

（二月九日南京電）此間接到報告、謂中國政府所派往新疆探險之著名瑞典探險家希甸氏、昨日與同伴六人從蘭州抵西安、不

## 籌修明陵路
### 冀建廳

（二月九日天津電）建廳籌修北平至湯山及明陵公路、前派技士前往測勘估價、計需工欵十五萬餘元、定日內即呈省府撥欵興修、（中央社）

## 滬市教局
## 舉辦踢毽賽
### 二十二日舉行

（二月九日上海電）市教局定廿二日舉辦全市小學生踢毽比賽、假各區小學分別舉行、按學生程度、分單踢、盤踢、交踢、三組、每組由各校選派代表二人出席與賽、每區每組前三名頒給獎品（中央社）

## 日方消息
## 大鵬灣海盜刦日輪
### 英國兵艦已馳赴救援

（二月九日上海電）據日本半官報告稱、日輪地厘丸載重二千一百七十五噸、於二月七日從香港開往日本、在大鵬灣被海盜騎刦、英國兵艦已馳赴救援、日本海軍部已訓令駐華海軍司令採相當手段應付云、（路透社）

## 立院兩委會
## 定下週開會
### 審查兩案

（二月九日南京電）立法院外交勞工兩委會、定下週開會、審查非公業僱用兒童年齡公約、及平船起卸、工人災害防護公約兩草案、按此項公約草案、係十六屆國際勞工會通過後、送我國批准者、業經實部就公約內容、詳加研究、主張第一案暫緩批准、第二案則似可批准、實部意見、亦由中政會併交立院審議、（中央社）

## 厦門將設市

（二月九日厦門電）公安局長王固磐將晉省、商厦設市事、（中央社）

## 豫減教育費

（二月九日開封電）廿四年度教費預算案、本年核減二成、餘欵作新事業用金、（中央社）

## 湘鄂鐵路局
## （購）新（枕）木
### 六十萬根

（二月九日長沙電）湘省府聞湘鄂鐵路局、已呈准鐵部、代購新枕木六十萬根、以舊抽換、前經電請全省殷實木商、盡數承購、鐵部批准、由湘建廳督飭、現爲集中力量起見、已由政府與木商合資組織規模較大之木材公司、及湖南產木材委員會、七日特再電鐵部、懇轉飭購委會將來購定之新枕木、全數採用湘省木材、以維國產、以舒民生、（中央社）

## 參加國際影展代表
### 第一批今日赴日轉俄

（二月八日上海電）蘇俄國際電影展覽會、定二十日開幕、三月五日閉幕、我國電影界參加代表第一批陶伯遜、余一清、黃謙、顏鶴眠、四人、携著名影片七部、定十日乘日郵船長崎丸啓程赴神戶、轉敦賀搭輪至海參威、然後乘飛機赴到莫斯科、參加開幕典禮、第二批周劍雲、胡蝶、孫桂籍三人、將於十六日左右乘俄所派迎梅蘭芳專輪赴海參威、轉乘飛機赴莫斯科、（中央社）

## 賑災債抽籤

（二月九日上海電）廿年賑災公債、九日舉行第十二次、抽籤還本、計抽出零五籤一支、定廿八日起由中央中國交通三行開始付欵、（中央社）

## 新運創導日
### 兩地開會紀念

（二月九日杭州電）浙省新運促進會九日決議、定二月十九日新運創導日在西湖公衆運動場舉行市民大會、并舉行工作大檢閱、省會各機關團體學校、軍警、糾察隊、童子軍、及市民一律參加、推省政府、省黨部、等十一幹事担任籌備、並通告全省各縣同時舉行、（中央社）

（二月九日上海電）十九日爲新運紀念日、滬新運會決于是日召開各界代表大會、以資紀念（中央社）

## 魯建廳
## 發改良棉種
### 百七十萬斤

（二月九日濟南電）建廳在推廣棉區內、開始散發改良棉種、計濟東四十萬斤、章邱十萬斤、惠民十五萬斤、濱縣十萬斤、博興十三萬斤、蒲台十五萬斤、青城五萬斤、高苑二萬斤、魯清、平高、唐夏、津邱、四縣六十萬斤、農民極表歡迎、預計本年當有極大收獲、（中央社）

## 五銀行
## 農業貸欵團
### 昨已成立

（二月九日上海電）交通、金城、浙江、興業、上海商業、四省農民、等五銀行、合組農業合作貸欵團、九日下午三時成立、五銀行代表均爲理事、並推交通代表李鍾楚、爲常務理事、辦事地點附設於交通銀行、將于豫、冀、蘇、浙、閩、各設一辦事處、本年投資數額、定爲三百萬元、（中央社）

## 化裝溜冰會
### 平市舉行

（二月九日北平電）平市各界災區多賑化裝溜冰比賽會、九日晨七時假青年會溜冰場舉行、情形頗爲熱烈、宋哲元袁良蔡元等均送贈獎品、（中央社）

## 土肥原昨由平抵津

（二月九日北平電）土肥原九日午假六國飯店宴殷同、殷汝耕、陶尚銘、張水淇等、並邀高橋若杉等作陪、下午四時半乘車赴津、稍留即赴京滬、然後返滬、聞日駐華武官將以土肥原繼任鈴木說、據悉劉在徵求土氏同意中、不久當可發表、（中央社）

（二月九日天津電）土肥原九日晨由平來津、當午晉謁、津、定十日拜會于學忠、十一日離津赴青、再轉濟赴滬、謁日使有吉、有所商洽、聞土將繼鈴木任駐華武官、但土自謂此行並無任務、（中央社）

## 兩航機停飛

（二月九日上海電）滬平北上機、及滬漢西上機、九日因天氣惡劣、均未離滬、（中央社）

## 交部整理內外債欵

（二月九日南京電）交部近對於前北京交通部所欠內外債欵、已積極整理、電政部份、經整理竣結、航政部份、已令由招商局進行、茲悉關於北京交部綜核科各債務、該部亦責由總務司切實清理、刻已函催債權人至部接洽辦法、大約不久可以解決、（中央社）

## 一月份津浦路收入
### 二百一十二萬七千餘元

（二月九日南京電）津浦路一月份營業情形甚佳、收入超出二百萬元、計客運收入爲九十二萬九千餘元、貨運收入爲一百一十一萬五千餘元、雜項爲八萬二千餘元、共計爲二百一十二萬七千餘元、（中央社）

## 金融顧委會
### 昨未成立

（二月九日上海電）財部金融顧問委員會、因孔祥熙實感未全愈、九日未舉行成立會、（中央社）

## 一錢莊倒閉
### 開市甫一日

（二月九日上海電）商業總結束後、開市甫一日、九日晨又有信康錢莊延請律師會計師宣告清理（中央社）

## 鄂省府奉令
## 試辦團管區

（二月九日漢口電）鄂省府遵蔣令、分期試辦團管區、以爲實施徵兵制基礎、（本報）

## 時人行踪

**曾仲鳴**　（二月九日南京電）曾仲鳴九日下午五時赴滬、（中央社）

**徐源泉**　（二月九日漢口電）徐源泉在漢請示軍務已畢、於九日乘郵航機返沙市防次聞徐氏于十時許安抵沙市（中央社）

**李平衡**　（二月九日日內瓦電）國際勞工局中國代表李平衡、今晨抵此、（中央社）

**莫德惠**　（二月九日天津電）莫德惠、劉哲九日由平來津、定日內返平、（中央社）

**謝作民**　（二月九日漢口電）中委謝作民日前到漢、現已公畢、於九日上午八時偕夫人同乘郵航機赴渝、（中央社）

**沈叔玉**　（二月九日上海電）沈叔玉九日由京返滬、定下週赴郵儲局接事、（中央社）

**李擇一**　（二月九日福州電）李擇一在閩事畢、定九日乘福沙丸赴滬轉京、謁黃後北返、（中央社）

**朱耀華**　（二月九日南京電）十八師長朱耀華、九日午後一時由贛乘輪抵京、二時許赴魯宅弔喪、（中央社）

**丁文江**　（二月九日南京電）中央研究院總幹事丁文江、定十一日或十二日赴平、參加地質學會年會、並擬就論文、提會宣讀、（中央社）

**索王**　（二月九日北平電）索王病愈後、現定月底赴五台朝山、（中央社）

**哈斯**　（二月九日上海電）哈斯九日晨謁宋子文、定十日夜車晉京（中央社）

**沃摩度**　（二月九日上海電）沃摩度九日晨謁哈斯、報告一切、定十三日乘意郵輪康特丸號啓程返歐、（中央社）

**日參贊**　（二月九日上海電）日使館參贊挽竹平强郎、八日乘秩父丸回國、預定一個月後返滬、（中央社）

**百武**　（二月九日厦門電）日司令百武等、今乘球磨艦離厦、（中央社）

## 顏惠慶定月底赴俄

（二月九日天津電）顏使談、赴俄搭北方號俄貨船、須到滬感（廿七）方離津、預計下月中抵俄、我方有何表示、待抵京請示方知、中俄商約、由俄使在京商訂、余不負責、（本報）

## 各省主要物
### 實部調查

（二月九日南京電）實部通令各省市農政主管機關、轉飭所屬農場、迅將廿三年份試驗成績及主要作物、編具報告、送部審核、（中央社）

## 非移設南京
### 平日使館

（二月九日北平電）日參贊清水談、外傳平日使館移京、實使館駐滬事務所之誤、平館無撤移意、至公使昇格、僅時間問題、（新亞社）

## 法醫研究員
### 十七人分發各省

（二月九日南京電）司法部法醫研究所一屆畢業研究員十七人、頃經該部分發江浙等九省法院服務、（中央社）

## 擬疏濬新河
### 南運河務局

（二月八日天津電）南運河務局爲免除津市水患、擬疏濬馬廠新河、俟測勘竣事、即妥擬計劃、呈請省府徵工辦理、（中央社）

## 童軍模範區
### 京市劃爲

（二月八日南京電）中國童子軍總會、劃京市爲童軍模範區、製定創設辦法及工作計劃大綱、令發京童軍整委會遵辦（中央社）

## 于學忠談話
### 擬日內赴平商要政

（二月八日天津電）于學忠八日語中央社記者、省府還保、前派江春炎勘察房舍、後據江返津報告、提署舊址雖爲窄小、尙可敷用、將來五一軍部擬另設保定行營內、遷移日期、須視準備情形而定、關於戰區問題、如玉田事件及保安隊換防等、日下仍在停頓中、本人擬日內赴平、即與各方協商進行、（中央社）

## 司法院
## 解釋烟犯戒烟疑義
### 執行羈押前移院戒烟　不發生折低刑期問題

（二月九日南京電）司法院解釋烟犯住院戒烟期、可否折抵正刑疑義如下、如在執行羈押前、即認宜移院戒烟、則根本並未羈押、更不發生折抵刑期問題、（中央社）

## 與朱毛合股之望已絕
# 川北（徐）匪企圖（竄）甘
## 閩省府請撥五十萬救濟農村
## 龍雲已就任第二路軍總司令

（二月九日重慶電）川北徐匪、圖與朱毛合股之望已絕、已將通江放棄、擬過南江、向西竄往甘邊、國軍已加嚴防、（中央社）

（二月九日重慶電）渝市商會九日電南岸剿匪總指揮潘文華、一路總指揮鄧錫侯、二路總指揮田頌堯、致慰勞之忱、市黨部九日晨召集民衆團體、會商慰勞各路剿匪將士辦法、（中央社）

### 擊潰福霞匪

（二月九日福州電）新十師長史宏烈八日電報告、李團四日午在霞浦擊潰倫福霞獨立營、斃僞營長吳宏英、及僞連排長秘書兵等五十餘名、生擒僞排長魏松節等五名、繳槍七二枝、手提機槍離彈及匪旗甚多、（中央社）

（二月九日福州電）省府以閩省赤禍初平、建設伊始、刻不容緩、對救濟農村及發展生產等項、均在積極進行、惟地瘠民窮、請中央援照贛陝等省、補助復興農村方案、准由經委會撥助五十萬元、（中央社）

### 龍雲就新職

（二月八日昆明電）龍主席奉蔣委員電令、任命爲剿匪第二路軍總司令、業於六日通電就職、並通令所屬佈告軍民週知、第三縱隊司令官已任候孫渡代理、（中央社）

### 六路軍築路

（二月八日貴陽電）第六路軍薛岳、率部追剿竄匪、進抵貴陽後、致力地方建設、社會改進、最近令駐城附近所屬部隊、分段修築全城馬路、加磚搽灰沙泥、使成坦道、又六路總部主持之貴陽新生活運動大會、於本月四日舉行、軍民參加者十餘萬人、極空前未有之盛、（中央社）

### 剿匪宣傳週

（二月九日南昌電）省黨部六區黨捐委會百慶、以贛東匪患肅淸、匪首生擒、特令該區各級黨部由十一日至十七日、舉行剿匪勝利宣傳週、（中央社）

（二月九日南昌電）趙觀濤派機發散告散匪來歸傳單、凡携槍來降與者有賞、徒手來降者不殺、誑殺官長提頭來降者重賞、（中央社）

## 今晨最後電訊

（北平電）外息、敵現藉哈爾哈事件、向俄提結僞日滿不侵犯條約、藉使俄正式承認僞國、聞俄對牽入僞國一層已拒絕、（新亞社）

（北平電）平滬郵航下月起將改爲每週六次、中航公司向美新購數機將到、內有道克拉斯大型機、可載十四人、將專航平滬、（新亞社）

## 三省河防費
### 一百萬元

（二月八日開封電）冀魯豫三省河防工程費、閩全國水利處准撥百萬元、黃水會工程組長陳汝珍、正擬具預算及分配方法、（中央社）

## 浙贛路組織
## 南萍段踏測隊

（二月八日杭州電）浙贛路局籌備組織南昌至萍鄉段踏勘隊、聞該局現已內定藍田爲總隊長、預計本年十月前踏勘測量完竣、并定于双十節南玉段通車日、同時舉行南萍段開工典禮、又息、南萍段約長三百餘公里、需建築經費約二百萬左右、聞欵已有着、八日該局副局長侯家源特爲此事赴滬、與銀團有所接洽、（中央社）

## 兩團體將開會

（二月九日上海電）中國工程師學會本屆年會、定八月初旬與中國科學社聯合在南甯舉行、（中央社）

## 文教館將遷京

（二月九日上海電）中山文敎館、定十五日起遷京、該館已派畢光華赴京預爲佈置、（中央社）

## 記者團已返滬

（二月九日漢口電）滬記者赴湘考察團、八日晚由湘到漢、九日晚返滬、（本報）

## 豫省續辦普考

（二月九日開封電）豫省府會議、議決本年續辦普通考試、由教廳擬具辦法呈核、（中央社）

## 何鍵唁魯公子

（二月九日長沙電）何鍵昨電復魯滌平公子魯倬昌、略稱嘗翁勛在黨國、薄海同欽、天不假年、將星遽殞、奉電之餘、曷勝悲痛、除另期在湘開會追悼外、特此電覆、順唁孝履、等語、（中央社）

## 社論 廣州培正學校刧案

據本報專訊，昨八日下午四時十五分，廣州東山培正學校被匪持械行刧，行刧地點即在該校之『美洲華僑紀念堂』，刧匪可以一人而挾有曲尺手槍一枝，烟彈三枚，迨至槍彈皆盡，始在該校後門被獲，而該校舊生李榮之，及國民銀行職員李息中陳仲琼等三人，已先後爲兇徒所傷。事後雖謂已將被刧之欵拾回，然在青天白日之下，萬目睽睽之中，而竟有如此猖獗之匪徒，如此嚴重之刧案，誠足駭人聽聞矣。

東山雖位在廣州市之東隅，然久已劃入市區，設局派警，其治安本不應有問題。東山分局距離培正學校甚邇，往來一週，不過五分鐘，在市區之中，距警署如此之近，况時正當該校開課之際，該校學生不下千人，而匪徒竟敢公然若行所無事，旁若無人，廣州市之治安如此，吾人誠不禁爲距離警署之居民危矣。向者，常聞人言，在廣州市居住者，苟其所居之附近爲要人寓所，治安之保護，必更週密，可保無虞。然今日之東山，已蔚然不啻爲要人之住宅區矣，今又如何？要人所居者之於培正學校，其與警署相距者不過如五十步之於百步，豈保護之週，獨限於要人而非一學校所能享受乎？矧行刧之地，距匪徒被獲之地，其間相距，幾同東山分局之於培正學校（縱後者較遠，亦不過百數十碼耳），而匪徒竟可以於傷人之後，從容挾刧得之欵，沿途傷人，設該匪之手槍有靈，烟彈未盡，則此案又不知如何結束矣。

抑吾人尤有不得已於言者：傳曰，『匹夫無罪，懷璧其罪』，諺曰，『漫藏誨盜』，吾人姑從另方面觀察，則該校之爲匪徒覬覦，似又非無因。該校所收之學費，較之廣州市內一般公私學校爲多，以校舍之軒敞，歷史之悠長，每年所收容之學子，常有額滿之感。學費所收既鉅，學生之人數又多，兩者相乘，其所收之額，不下十四五萬元。既有如此鉅額之收入，宜乎謹愼將事，奈何竟在校收受學費？直曰此爲便利學生起見，然欵額之鉅，該校當局，寧不知之，奈何竟不爲事先之防範？縱謂防不勝防，然就今日之社會情勢而論，亦宜有相當之戒備也。若曰，該校之失，乃爲深信廣州治安之故，且以密邇警署，當可無虞，是則一大失策矣。

今事雖過去，吾人猶願負廣州治安之責者有善後之方，使如此不幸之事將永絕於革命策源地之內。吾人以爲，匪徒之白晝行兇，强刧鉅欵，而所挾持之兇器中，竟可以有殊非易於掩藏之烟彈，有三枚之多，且擒獲匪徒者，爲該校之吏練及員生，凡茲種種，皆可爲廣州治安之一大寫照。今正兇雖獲，而同夥之匪在逃，當局未易輕卸其責也。雖然培正校當局亦當知千餘學生之安全，而知所爲備矣。

## 維也納謠熾 奧國大捕社會黨徒
### 奧京捕獲五百人禁於所謂防變所
### 破題兒第一遭女子戈薩被處死刑

(二月八日維也納電)奧當道久信社會黨即將起事，今日出迅雷不及掩耳之手段，在全國各處，逮捕數百人，維也納各公共署所均駐有兵隊，全城頓成一軍營，聞此間與各省社會民主黨被捕者，共達五百人，均拘禁于所謂防變所、維也納謠言頗熾，惟迄今尚未發生事變，官場所述目前緊張之理由，不一其詞，一說因反對政府之宣傳日見周密之故，近數月來，政府受社會黨秘密之攻擊，其目的顯在毀壞民衆對政府之信任，而冀以推倒之，一說因黨人運來陸續以大批軍火私運入奧，當道終無法遏止之云，今日有一前曾參加國社黨事變之女子名戈薩者，在蒲魯克被處死刑，全國因以益見緊張，據謂此婦曾於上年七月間圖以炸彈擲擊行政官吏特里爾，故被捕，延至今日，始判定罪名，按奧國女子處死刑者，此尚爲第一人，另一國社黨同謀犯亦處死刑、(中央社)

## 美最高法院 展期宣判全條文案
### 金融界信政府政策不致變化
### 瑞士將開會討論放棄金本位制

(二月八日華盛頓電)昨日午後最高法院將金條文案展至星期一，故此案今日判決之可能性，現已歸減，一般人之觀點，又集中於最高法院之判詞，故一週前所有之緊張空氣，又復見于今日，惟金融界中人咸以爲無論如何判決，政府金融，與貨幣政策，決不致稍起變化、衆料判詞可於星期一宣佈、但實在日期、現猶未定也、(中央社)

(二月八日紐約電)華爾街經紀，今日均相傳謂美國高等法院，對于金條文案，將判決于政府有利，有一般人表示意見，倘美國高等法院，確有是判，則在勢將令法、比、瑞、及荷蘭等國，放棄金本位制，故對于金條交易之取捨權，現在甚爲活動、瑞士國將召集國會議，討論放棄金本位制，此事令一般商人，甚爲注意，彼等意料荷蘭亦將即經放棄之

## 兩英人來華 助選古物運英展覽

(二月九日倫敦電)著名搜集中國古物家余毛科保羅士、與英國博物院之合臣氏、今日勤程來華，幫助中國政府挑選古物往英展覽，彼等將於二月十三日在意國地亞士德乘「干支」輪來華、(路透社)

、但法國則信其定必死力抵抗、至於比國情形如何、現則爲一疑問云、(本報)

## 專家化驗人造鑽石
### 眞僞立辨屈射率與比重均異
### 古玩商大失所望

(二月八日倫敦電)前珠寶商某自稱，曾在倫敦一化驗室秘密試驗四十五年之久，茲已造成一種鑽石，與眞者無別，眞者價值百磅，人造者需費十五磅，一時珠寶商寶鑽石珠寶商業部化驗專家前往調查，昨經已發表正式報告，謂經察驗後，所謂人造鑽石，並不含有鑽石質，其屈射率與比重與眞者迥別，以顯微鏡察之，中現泥斯小泡，此種仿造之鑽石，既絕少商業價值，復不能供工業用途，凡鑽石商與專家均能辨其眞假云、按月前倫敦西端古玩商曼拉谷稱，有一年逾七十之老人發明人工製造鑽石之方法，謂是人曾攜來鑽石一粒、渠估其值約四百磅，是人復告以此乃人造之石，渠大爲錯愕，渠已購得出售此人造鑽石之專權云、覺氏今見專家之報告後，當爲失望矣、(中央社)

## 兩輪互撞
### 英貨船首受傷
### 渡船擱淺灘上
### 可拉威海

(二月八日賈城電)渡船與英貨船各一艘，在可拉威海互撞，渡船載客百人方橫渡中流，乃英貨船直駛而來、不及避讓，致貨船船首撞入渡船中部、深進六呎，渡船急駛、擱灘上，各拖船趕速來援，船客雖受虛驚，然皆無恙、僅有九人受傷，英貨船船首損毀，已入船塢修理、(中央社)

## 兩德人處死
### 因洩漏軍事秘密

(二月九日柏林電)人民法庭去年判決兩人死刑，因犯洩漏軍事秘密罪者，只希脫拉一人有權赦免，但希氏不赦免云，兩人今日始行刑，自人民法庭成立以來，將犯洩漏軍事秘密罪，判處死刑之人名公佈者，此爲第一次、(路透社)

## 一胎產五孩 未獲展覽
### 芝博會主席起訴
### 請求賠償百萬元
### 記者數人亦被控

(二月八日芝加高電)芝加高百年進步展覽大會主席士卑向此間地方法院起訴，請求賠償損失一百萬元、緣有夫婦名迪安者一胎產五孩，答應到展覽會陳列，但加拿大政府因恐嬰孩生命危險，不准出口，被告除迪安夫婦外，尚有在彼看護之監護人打科醫生，加拿大政府官員及芝加高新聞記者之反對將嬰孩陳列者數人、(路透社)

## 英愛關係
### 愛政府研究忙
### 加勳爵赴倫敦

(二月九日愛爾蘭都柏林電)愛爾蘭與英國會於本年元月簽訂協定，現據此間政界人稱，愛政府近對英愛關係研究頗忙，上院議員加爾納勳爵最近，曾與總統華利拉商談頗久，會後加勳爵立即勤程往倫敦、(路透電)

## 打指模
### 煤油大王之子
### 証明良善人民
### 昨被警察懷疑

(二月九日紐約電)煤油大王爲世界著名富翁，其子約翰洛菲剌氏，經遵例往紐約警署打指模，以爲存記，此舉并非爲警察對彼有所懷疑，不過証明其爲一良善之美國人民而已，蓋華盛頓偵探部長胡華氏，請美國良好人民，須遵依此例而行，以便存証也，據謂美國名人多名，亦已遵照此例辦理云、(本報)

## 聯合示威
### 英工黨工會
### 反對減少失業救濟金

(二月九日倫敦電)工黨及工會聯合在全國各地示威，反對失業救濟委員會之新法規，因該項法規減少失業者救濟金(路透社)

## 錫蘭 熱病流行
### 死者三萬人
### 中央省佔五千

(二月八日哥倫坡電)熱病疫氛仍未館減，據當局將各熱區之報告統計，死者至少當有三萬人，中央省一處死者已達五千、而目前每者仍有死亡、各醫院皆有人滿之患、在鄉下及外屋設場、醫生與看護亦有染疫者、現當道以種種可能的行動、遏制疫患、最近將全境之療養所悉歸政府管理、俾藥品等可適當分配、(中央社)

## 白銀輸美比前大減
### 一日止一週中入三百五十萬之弱

(二月八日華盛頓電)據財部每週報告、二月一日止、上一星期中、白銀輸入美國、共值三百四十九萬八千元、查上週爲八百四十萬零六千元、前週爲五百四十九萬八千元、比較觀之，可見最近一週輸入美國之白銀，業已大減，而全國財部收購白銀程序之未趨極端進行，亦可概見，一月二十日以後之一週中，白銀入美雖達八百四十萬零六千元之多，但其中有一部份係財部以前所購進者，並非美政府收買也，今日由倫敦運來白銀一千二百萬元，若干將解交紐約儲備銀行，此批現銀乃以爭減落金陸續購得者，(中央社)

## 清償積欠英商債欵
### 羅馬尼亞政府
### 日間可簽字先付四十萬鎊
### 英商相任錫曼在下院報告

(二月八日倫敦電)商相任錫曼今日在下院聲稱、羅馬尼亞政府清償積欠英商債欵二百五十萬鎊之事、日內即可簽字、羅政府準備于二月底、償付四十萬鎊、除償額在廿鎊以下者、一律全付外、餘者先還二成、從三月十五日起、羅政府將每月償付六萬鎊、英商人此後須愼重調查羅國購戶能否獲取必要之滙票、然後付貨、據最近調查、羅商積欠蘭開夏與約克夏兩處之欵、在一百萬鎊以上、而倫敦七十四家商行、亦有廿五萬鎊、吾人前竭力免除劣局勢、今已成功云、(中央社)

## 利巴文逝世
### 德油畫家

(二月八日柏林電)德國著名油畫家利巴文教授、今日在其畫室逝世、享壽八十七歲、故與興登堡總統曾賜與最榮耀獎章、但國社黨得勢後、利氏即被免去普魯士美術院教授職、(路透社)

## 慈善跳舞會
### 奧王親往參加
### 維也納

(二月九日維也納電)維也納市常年慈善跳舞大會、向來均有舉行、前者奧王亦親臨該會、昨晚又照例開會、此實爲自一九一四年來之首次者、奧總理偕同閣員到會、由市議會主席歡迎、並相沿舊例、由市長贈敬以總理酒一杯、前皇室人員、亦有多人到會云、(本報)

## 遊覽彌斯城
### 瑞典王

(二月九日法國彌斯電)今瑞典王加士他夫第五、今早到彌斯城、瑞典郇事出而歡迎、要人到站者亦甚衆、瑞典王欲在此間遊覽兩個月云、(本報)

## 修正日俄漁業協定
### 定五日舉行
### 將來爭端可由日俄合組委會解決
### 廣田昨出席下院預算委會報告

(二月九日東京電)日外相廣田、在下議院預算案分股委員會之前、向衆報告、關于定期五月舉行修正日俄漁業協定事、謂政府之此舉、一方面爲銷除日俄間之爭端、一方面則爲保護及管理北方海上漁業、廣田又謂、現欲商妥一切、使將來漁業爭端、可交由日俄合組之委員會解決云、(本報)

## 在某種條件之下 意願參加天空公約
### 昨日羅馬始發表公報正式聲明
### 謂意對此公約原則上極表贊同

(二月九日羅馬電)今日此間發表公報、正式聲明意國在某種條件下、願參加英、法、德、比、議定之天空公約、公報謂意國對於此項公約、原則上極表贊同、英法日前在倫敦舉行會議、其唯一目的在鞏固和平、簽約國担任于任何簽字國、如一國無端受人施以天空襲擊時、即出空軍援助云、(中央社)

(二月七日倫敦電)意大利不能參加英法兩國所提議之天空公約、據英國消息交通人士所稱、意國此舉、係根據事實上之理由、要公約計劃、規定簽約國之一、若受他國空軍攻擊、即當聯合抵抗、其性質完全屬於相互的、但就派遣空軍往英國助戰一舉、實際上不能辦到、正如英法兩國而言、意國認爲英國空軍、不能協助以收防衛意國領土之效、實在意想之中、惟意國贊成由洛迦諾公約各簽字國間、訂結天空公約、意國亦在其內、惟另附一議定書、規定意國對英不負一切義務、（指空軍協助英國而言）、至對于意法兩國空軍互助問題、則意國外交當局、並于提出任何保留

(二月八日羅馬電)據此間今日消息、意政府現願參加根據洛迦諾條約之天空公約、惟以駐英意大使格蘭蒂向英政府提出之建議、被人接受爲條件、聞諸官場方面意政府主張成立一種公約、而非兩種並插入一議定書、免除英意兩國保衛彼此土地之義務、因兩國土地無當此也、惟意政府對于天空公約中之法意間天空相互協助一節、不欲有何保留、僅對英國而發、(中央社)

## 西門抵巴黎

(二月八日巴黎電)此間英國商會舉行常年宴會、由英國西門外相主席、佛蘭亭總理亦被邀參加、席間西門發表演說、對于英法談話結果、謂余信吾人在倫敦談話之際、不僅爲英法兩國効力、實亦爲世界福利及和平而工作也、吾人在倫敦所完成之工作、絕無反對任何人之意、吾人亦無意成立範圍狹小之協定、所求者惟建樹一種計劃、足爲各關係國家得到一種對于和平更見穩固之保障而已、余以爲一九三五年將有偉大之進步、在政治方面、國際相互信任、必日見增强、在貿易方面之狀況、亦可漸次恢復也云云、西門外相係于本日午後偕夫人由倫敦抵此、明日午後即返英國、外相此來、純爲私人旅行性質、外長賴伐爾患流行性感冒症、在家靜養、故不能出席宴會、與西門晤面、(中央社)

## 法社會黨要求廢止代法律命令
### 衆院表決政府得票比前遜色
### 債劵糾紛或將影響內閣壽命

(二月八日巴黎電)前社美格內閣所頒佈之代法律命令一百五十件、政府主張繼續有效、而社會黨則要求廢止、昨日在衆院提出表決、贊成政府主張者三百十八票、反對者二百六十二票、政府僅獲五十六票之多數、較佛蘭亭內閣以前各次投票、大有遜色、因此今晨各報論調、頗爲政府惴惴不安、尤足注意者、因昨日衆院表決時、政府並無以該問題作爲信任問題、不然則內閣或竟有動搖之虞矣、至於各報發表之評論、則互相歧異、左派報紙謂國會現正謀恢復其固有之權利、溫和派報紙則預測左派同盟有復活之可能、此可以事業報之評論爲証、該報謂昨日衆院投票時、急進黨與社會黨已開始聯合行動、(中央社)

(弍月八日法京電)今日法國債劵開盤、大受一般人攻擊、價格大跌、據市面各界意見、以政府現目已開始與各大銀行競爭、并預料除總理佛蘭亭予各銀行以制止之外、否則內閣恐須塌台、由現在至星期四日爲考驗時期、又各銀行表示意見、各大銀行特與政府對抗、用反對政府之新銀政策、以迫政府貶低銀價、又一方面人意見、則以法國中央銀行、將被迫而於二月十四日減息至二厘云、(路透電)

## 奧應有民族自決權
### 德國主張
### 奧人聞此消息以爲不足徵信
### 總理宣言投票須出於自願

(二月八日維也納電)據柏林方面消息、關于德國參加中歐不干涉內政公約一事、德國政府擬文、擬提出一條件、主張奧國應有民族自決之權、換言之、即舉行公民投票、以決定奧國之命運是也、奧國人士聞此種消息、以爲不足徵信、蓋德國如提出此種要求、即係干涉奧國內政、德如參加不干涉內政公約、則不應矛盾至此、且奧國以職業結合制度爲基礎、建之基督教日耳曼民族國家、本係出于人民之自決、奧國以本國軍隊之力、剷除國社黨及馬克斯主義之叛亂、初未假手于外人、至于他國強以奧國舉行公民投票、則均爲奧國所不能容許、關于此層、舒斯尼克總理宣言、謂奧國公民投票、必俟奧國政府認爲時機已至、且出于奧國自願、而後爲之、決不應隨外國政府之意以爲之、要之德國對于英法提議、如作此種答覆、則其結果當大可扼腕也、(中央社)

## 菲憲草擬竣
### 承認菲全權

(二月九日馬尼拉電)美國於十年或十二年期內、准許菲獲得完全獨立、其第一步驟經已完結、即菲島自治政府之憲法草案、經已完竣、此新憲法承認美國在菲島之主權、及自治政府官員須宣誓服從美國政府命令、同時又規定設立民主政體政府云、(本報)

## 往巴西考察
### 日將派員

(二月九日東京電)據正式宣佈、日本商業及實業總會、不久派實業考察團往巴西、由川崎船塢公司主席爲團長、至於其他團員、則爲大阪商業及實業會代表、神戶商業及實業會代表、三井商業團代表、日本棉業紡織聯會代表、及棉紗疋頭商聯會代表等云、(本報)

## 林白子案押候

(二月八日美國科明登電)林白子擄殺案、被告人已作供完畢、主控方面、即將原告方面各證人再行登堂對被告所供加以辯駁、官命將案押候二月九日、續將証人二十二名傳訊云、(路透社)


雪蕊

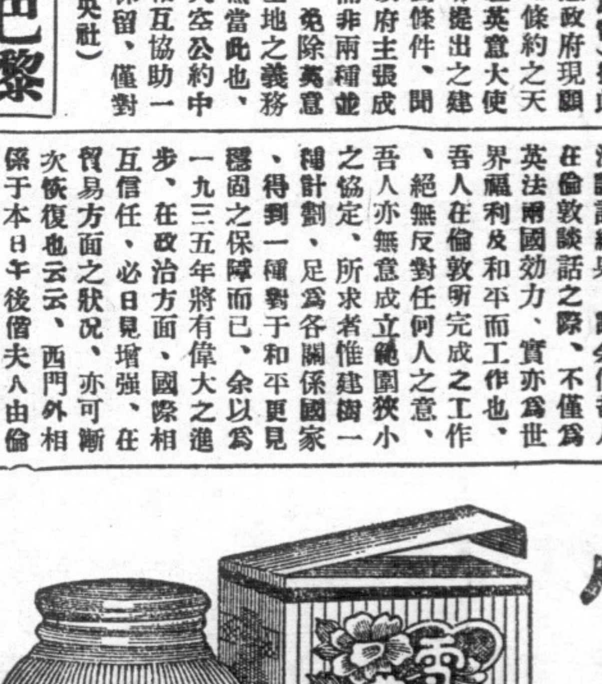

長保美容之功

西字羔

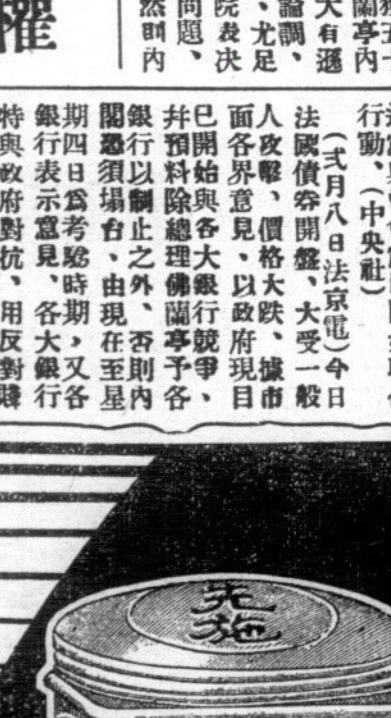


先施化粧品有限公司監製

各大商店均有代售

巨額學費收得後

# 培正中學被匪行刦

## 銀行職員攜欵出室即遇匪 烟彈手槍施放下三人受傷 捕獲一匪拾回原贓

(廣州專訊)前(八)日下午四時十五分、廣州東山培正路培正中學男校、發生匪徒白晝持械彈刦搶傷人案、匪徒一人、當場就捕、記者聞訊、特於昨(九)晨親赴肇事地點調查、并訪晤該校校長黃啓明、蒙導往各處踏勘一切、茲將其詳情始末、分誌如下、

### 肇事地點

東山培正路培正中學男校、向分高中、初中小學、國民班、等三間、全校學生共二千餘人、每季約收學費數逾十四五萬元、均由嘉華銀行代收、自嘉華倒閉後、則由國民銀行、及上海商業銀行代收、該兩銀行以該校學生衆多、如到銀行繳納、誠恐不便、乃派員到校代收、國民銀行則派出司書員陳仲瑄、收支員李息中、上海商業銀行則由出納處□□等、於本月六日起、至八日止、到校坐收、並假該校應接室爲收銀地點、查該應接室、位在該校北向新建洋房一座、樓凡三層、門首上書「美洲華僑紀念」字樣、該樓入門、右爲圖書館、左邊樓梯旁爲會計處、正對爲應接室、(即肇事地點)、室內橫門則通連校長室、應接室門釘以銅牌、上刻「紀念伍士頃女士□□」字樣、室內中懸扁額一幅、上書「愛護四週」、下署國府主席林森題、當記者入內查勘時、室內四週、陳椅凝重、設有木凳靠牆、牆壁上彈痕猶在、查該校在此數日內、每日下午四時、即爲收款完畢之時、該銀行即預僱汽車於門首、以備收得款項後攜返銀行、查是日共收得學費中西紙幣共一萬四千餘元、銀毫千餘元、當收費皆數時、兩銀行職員、恐閒人混跡、已將應接室內前後門緊閉、將欵分兩包、紙幣則以藍布包裹、另毫洋一包、由國民銀行兩職員攜出、

### 行刦情形

當銀行職員包裹欵項時、匪徒已預伏應接室窗外、故當室門甫開、匪乃在門首攔阻去路、大喝一聲、從懷中拔出曲尺手槍、向托銀先行之陳仲琼轟擊、槍聲一响、陳亟棄銀於地、奪路狂奔、隨後同時持包裹之李息中、正欲喊搶、匪徒乃趨前、復再發槍轟擊、詎該槍爭殊不响、該匪繼而懷出炸彈施放、隆然一聲、响徹遐邇、室內烟霧瀰布李息中首當其衝、受傷倒地、匪遂得包欵、奔出後操逃遁、斯時校內職員及雜役多人聞耗、尾匪跟追、時把風兩匪、已在人叢中竄去、截搶之匪、緊持包裹、從操場曠地奪路狂奔、各宿舍學生聆聲畢集、

### 四出兜截

追匪竄至操場、高級小學部附近之教員宿舍北樓門首、適值曾肄業培正西關分校轉學國民大學初中一年級學生李榮芝、往該校訪友東高耀、行經是處、見事急、以手將匪攔住出路、匪從懷中取出烟彈、向之擲擊、砰然一聲、李當堂受傷倒地、匪行未及數步、該校教員唐新明、追至與匪距離丈餘、匪又出烟彈擲擊、幸該彈擲於操場泥濘中、未曾爆發、時匪正擬竄向該校後門、(毘連山河鄉)逃遁、適有該校更練蔡義、馮從、徐發、張九、在後門買什物、教員唐新明、乃喝令更練兜截、時匪前無去路、後有追兵、且利器盡罄、卒被更練及學生等

### 當場擒獲

執回原贓、其時東山分局長警亦已馳至、當將該匪綑送分局訊辦、據供稱、梁三、卅歲、廣西人、現居仙湖路某旅館、曾充軍界、今已失業、初不認有搶劫情事、經分局嚴訊後、乃直認夥黨行刦不諱、並供餘匪藏匿住址、分局除將該匪星夜押解公安局外、並即按址搜捕餘黨、嘗在東山烟憝新街某號、捕獲

### 嫌疑婦人

兩口解局審訊、均不認與兇匪有關、分局昨(九)晨即僱富星汽車公司一輛、將其一併押解公安局訊辦、同時該校並將在肇事地點執獲之匪徒遺棄之曲尺手槍一枝、已燒去子彈一枚、及匪徒施放不响烟彈一枚、及執回之贓物繳案待辦、

### 傷者處置

查被彈傷之國民銀行職員李息中、卅歲、中山人、陳仲琼卅九歲、順德人、均被炸傷左右兩腿及手部、李榮芝、即國民大學學生十九歲、寓啓明二馬路六號二樓、被炸傷脚部、均已送東山兩廣浸信會醫院、李榮芝之寓該院七十六號房、陳仲琼住八十一號房、李息中住七十四號房、由該院醫生將烟彈之鐵屑取出消毒敷藥後、傷勢可無大碍、爭搶匪梁三當擲彈時、距離較近、亦傷脚部、但尚能行動、現培正學校以受傷者、果勇截匪、決負責一切醫藥費、並派員撫慰傷者及家屬云、

周渾元率兵六師

# 向川南急進

## 吳奇偉代表抵省謁陳李 二軍教導團昨出發入桂

(廣州專訊)中央軍薛岳吳奇偉周渾元等部、經奉中央軍事委員長蔣介石命、準備由黔北向川南推進、現蔣介石爲利便指揮統一軍權起見、以薛岳吳奇偉部爲中央軍入川追剿部隊、並委薛岳爲中央軍第一路追剿軍總指揮、統率兵力八師、以周渾元先行、代薛統率陳、柏、何、葉、韓、蕭、六師向川南進發、省中昨已接到此電告云、又第四軍長吳奇偉率部進駐黔省、已有多日、近爲聯絡剿匪軍事特派該部高級參議莊濟沅氏來粵、與當局接洽一切、莊氏奉派後、昨已由黔抵省、分別晉謁陳(濟棠)李(宗仁)兩總司令、陳商軍事、晉備在省勾留數日、公畢後、即行返黔覆命云、又第三軍長李揚敬、昨以第二軍部西上援黔剿匪在即、爲壯行色、及預祝勝利起見、特於昨(八)日正午十二時假座永漢北路太平餐館歡宴二軍各將領、總部各處長亦被邀作陪、二軍將領到者有張副軍長達、梁參謀長世驥、巫師長劍虹、孔副長可權各團長軍部各處長等數十人、席間李軍長致詞餞別、午後一時餘盡歡而散、

### 三軍教導團昨西上

第二軍奉命出發援黔、第五六兩師業經先後出發完畢、昨(八)日該軍教導團張威部、亦由塘下駐地開返廣州、查是日正午十二時、由張團長率領、從塘下沿公路經車陂石牌返省、至下午三時餘始抵達天字碼頭、駐燕塘之該軍兵工營丁克堅部、亦同時開到、與該團一齊乘船、於下午八時開行西上梧、轉程柳州、查昨日西上者、除教導團及工兵營外、尚有第五師新兵百餘名、一律編配妥當、攜帶槍枝、同船運往柳州、編入第五師各團、張副軍長達、以該教導團出發、特於前(七)日上午偕同參謀長繆世驥乘汽車到塘下、召集全團官兵訓話、勉以服從命令、努力剿共、又查教導團出發、仍由張團長率領工兵營亦暫歸指揮、至二軍部即於本月十二三日、偕同駐南岸之該軍特務營、開往梧州轉柳云、

### 李漢魂十二日返省

第二軍第六師長李漢魂、以本人出發在即、爲先行料理鄉中私事、並與故老話別、特于前日乘假返吳川原籍掛擋一切、已誌昨報、頃據該師某軍官消息、李師長現以所部各團經陸續到達柳州集中、待命入黔、爲親行督率各部挺進、及主持各項軍機計、現已定于本月十二日由吳川返省、晉謁陳總司令張副軍長商承後、擬十五日即遄程西上赴柳主持一切云、

### 嚴緝海盜 派兩艦 仲元 仲凱

(廣州專訊)第一集團軍總司令陳濟棠、因通州輪船騎刦嚴緝盜匪、昨命海軍司令張之英派艦梭巡海道、現張司令奉命、已派仲凱仲元兩艦赴港、並沿途巡視海豐一帶海道云、

### 定期考團長

(廣州專訊)第一集團軍總司令陳濟棠、爲考選團長、以便遇缺即補、前經規定辦法、分飭所屬照各部隊遵、現聞陳總司令將決定考選團長日期、令限於三月一日前報到、以便覆考云、

### 蔣介石下月赴湘省

又第一集團軍陳總司令、以第二軍各部隊經已次第出發入黔、應充實軍備、追勦共匪、以利戎機、昨特飭令軍械處、發給手榴彈及各種子彈數十萬、交第二軍領用、以便追勦共匪云、

軍事委員長蔣介石、現規定每年三月間赴湖南召見師旅團長指示一切、並攷核各部隊馬匹武器彈藥經費等、查蔣氏已有電致湘主席何鍵知照、茲錄原電如下、(衡署)自本年起、每年定三月間召見各旅團長、由該管長官將應召見旅團長姓名及日期、自行擬定、先造冊呈報核定、幷以師爲單位、應造騎人員馬匹武器彈藥服裝經費官佐姓氏名額、教育狀況、傷亡統計表等、携呈察核、仰即遵照云云、

# 陳中孚已抵廣州

## 訪晤要人並候王寵惠

(廣州專訊)自胡漢民派政委李曉生代表赴滬與王寵惠數次接洽合作後、進行甚力、據省中政息、現王寵惠、與李曉生及西南中委代表劉廣隱會商後、爲再與胡漢民及省中各委員作最後之商決、已決期於十五日前後南下來港、商決後即返歐洲國際法庭銷假、又查在滬中委孫鏡亞李烈鈞等二十餘人、企望胡漢民復出、特推請滬委陳中孚代表全體方委員來粵、分謁胡漢民及省中各委員、徵求西南眞正意見、查陳中孚已於前數日抵港、即往晤胡、隨於昨八日下午由港乘車抵省、寓於西濠口旅店、即晚並往東山分別訪晤陳濟棠李宗仁鄒魯蕭佛成等委員、有所接商、昨九日晨記者訪晤西南政務會某秘書、據悉陳中孚擬留省多作逗留、待王寵惠南來後、始行返滬、

# 桂省强制執行徵兵

## 如有違抗爲家長鄉長是問

應募者少

(廣州訊)桂省徵兵制、已于一月四日開始施行、第一期共徵八千名、依照民團區域徵集、無論士農工商各界、凡在十八歲以上者、均受被徵之列、查全省人口共一千二百萬、除婦女佔六百萬、老少殘廢佔二百萬外、實得四百萬、今徵八千名、統計每五百人徵一人、惟自開始徵集以來、應募者甚少、現白崇禧、黄旭初等、特擬定妥善辦法、通令各縣府各民團指揮區、一方面勸導、一方面强制執行、如有違抗者、爲該家長鄉長是問、並限四月四日以前徵集完畢、集中南寧訓練、以六個月爲期、在訓練期內、與普通軍隊待遇相同、有事時亦要出發、期滿後、返回原籍、續辦第二期云、

廣瓊航線

# 將展至南寧

昨派機觀察雷州站

(廣州訊)西南航業公司、爲溝通廣州灣與河內之客貨郵運起見、擬在廣瓊綫中、增設雷州一站、昨特派出胡錦雅等、乘北斗機前往、沿途在台山、開平、陽江、等處視察、各地機場、并順便調查廣州灣交通及商務情形、約十一午返省、將來爲利便南粵交通計、即以北海至南寧一段之全綫完成、視業務情形如何、再增加航期班次云、

# 楊子毅昨抵省

## 今後施政在實現模範 登輪後即謁陳林

(廣州訊)新任中山模範縣長楊子毅、奉委後、因事留京滬、此次因代理中山縣長梁鴻洸逝世後、中山縣公民代表暨各界團體紛電到楊、敦促赴任署理縣政、楊氏因此特於六日乘輪由滬南下、于八日下午五時抵港、即晚趁搭泰山夜船返省、昨九日晨抵步、是晨到碼頭迎接者、有中山公會同人蔡昌、馬應彪及中山各界機關團體代表朱式武等數十人、楊氏抵省後、昨(九)日晨抵步、九時後入省府晉謁陳總司令、林主席暨各廳長、磋商整理中山縣政、記者昨晤楊氏、據談如下、此次奉中山訓政實施委會、轉呈國民政府命派任中山縣長、兄弟自慚力薄、不能勝任、唯望同鄉協助、復盡綿力、以副諸同鄉之囑託、中山爲先總理所訓示爲模範縣、今後自當努力爲縣服務、對於施政方針、對尚談不到、惟官場習例、每逢上場、總有什麼施政計劃、洋洋乎甚爲偉觀、其實爲政不在多言、重在實行耳、兄弟對縣政尚多隔膜、一時未能言今後施政方針、惟本平昔原定計劃、努力以竟全功、更希望各同鄉一致勸助、以達模範縣之寃、斯爲兄弟所期望者、兄弟俟日間晉謁陳總司令濟棠、林主席雲陔後、再定期履新云、又中山公會則定今十二日下午二時開歡迎會云、

## 未領証公司 (採)取鑛辦 一百斤爲限

(廣州訊)建廳昨令各鑛務專員云、未經給發採鑛証之公司、採出小量鑛質、不作私採、所謂少量鑛質、係指採取鑛辦化驗鑛質而言、應以一百斤以下爲限、

# 不准提異議

## 田畝評價結束後

(廣州訊)電白縣公民代表、近以田畝調查失實、聯請依法准予報田報價、財廳據此、特批示云、查舉辦田畝調查、係爲整理田賦稅收、與實行土地清丈登記有別、該民等認爲調查失實、抽查評價不當、并不即時依章提出異議、反于公告限期評價結束之後、聲請更正、著毋庸議、

# 港滙仍不振

## 金價無高漲 各行購貨鮮

(廣州訊)廣州銀市、因廢曆新年例假、停止開盤買賣後、各找換店、則已于初四日自行訂價買賣、價目稍有參差、市內各批發業、採辦新貨者鮮、故港滙市情依然不振、計每千約加三百九十餘元、至市行紙幣、價值九三光元、上海紙、與申匯市情、曾略如前狀、金價僅值九十二三換、銅元每雙毫五十二枚云、

### 廣州簡訊

△高法院昨擬具准人民檢舉所屬不肖司法人員辦法、明(十一)日即可公佈、

△馬君武談、決維持兩廣硫酸廠、

△商品陳列所、首期工程已完成、定本年四月一日開幕、

△中醫考試、決二月十七日在女師舉行、

△市內各衛生區署、定本月內改組、

△何健昨電中央、請撥欵賑匪災、

△南海土地評價已竣、定下月十六日起、改征地稅、原有之田畝捐、餞糧附加、一律免除、

△省府准汕頭開征宅地稅

△琶江鐵橋、定下星期開始建築、

△仁愛博展會明(十一)日上午十一時、在省民教館開幕、

△永漢北惠愛中、今(十)日停供電力、

△勤勤大學、收用石榴岡附近民田、

△發廢軍人教養院、決遷往河南、

△粵軍政要人昨歡讌黃嘉松、黃三數日後即返京、

粵北雲霧濃密

# 歐亞機折回

## 昨晨已飛至英德

### 乘客於航行中再見廣州市始知折回 今晨如天晴或繼續啓程北飛

(歐亞機旁之胡秩五與陳克文)

(廣州訊)歐亞航空公司招待粵港報界飛行平粵全綫、香港方面、由工商日報經理胡秩五、及南華日報經理陳克文兩君參加、查昨九日上午九時、胡陳兩氏及送行之新聞記者親友多人、先行聯赴惠愛西路歐亞航空公司廣州站辦事處、當由該處主任鄧啓章招待一切、隨即同乘該公司自備載客汽車、開赴石牌機場、該公司之平粵航綫、係規定每星期二次、逢星期二及星期六上午十時半由廣州起飛、下午一時五十分抵長沙、稍停二十分鐘即繼續起飛、三時五十分抵漢口、在漢停宿一宵、翌日上午八時四十五分繼續飛往鄭州降下休息廿五分鐘、下午四時十分即可飛抵北平、昨日值班飛機爲歐亞第三號機、係單翼機身甚爲堅固壯觀、內有客位五、可載客兪郵運機師陸慈及無綫電員均係德國人、是日搭客除胡陳二氏外、向有美國旅客二名、聞係美國煤油大王之代表、派來中國調查災情、此行乃赴長沙者、胡氏等抵達機塲後、休息片時、由關員檢驗行李畢、即行登機、歡送者正在揭帽揚巾、機師已開機起航、向東推動、轉瞬騰空、向北飛去、駕駛甚爲靈動敏捷、爲中國民航機之上乘者、當起航時、記者與胡秩五君談話、據謂、此次係先行飛抵北平、屆時或與歐亞公司商酌飛遊包頭、寧夏、蘭州、轉西安、鄭州、而達南京及上海、再由上海折回鄭州、南下返粵、擬沿途考察中國民航事業、及民間狀況、月內總可返粵云云、又據歐亞公司廣州站辦事處主任鄧諸章先生談、謂平粵綫航空郵件、係由郵局彙交該公司載運、照重量計付運費、該公司廣州站目下每月郵費收益、亦可得大洋千餘元云、又記者正發稿完畢、突見該歐亞機又從北方經本市轉返石牌機塲、因即電話歐亞航空公司查詢一切、據云、該機師飛至英德附近、接前方無線電天氣報告、知長沙漢口均下大雨、粵北雲頭又復濃密、天氣異常惡劣、爲謹慎計、迫得特返廣州、明天如天色晴朗、仍將補班機續北飛、記者復又晤胡陳兩氏於新亞酒店、轉語記者云、機于十時三十分啓程後、天氣至爲清朗、安坐機中、較汽車尤覺舒適、在起飛後之十五分鐘、所過爲本市附郊、一片平疇、阡陌縱橫、村莊錯落、從機下望、景色至爲美麗、迨二十分鐘後、即見前面山嶺重疊、機漸高升、下視所經者、完全爲丘陵地、然天色已漸覺陰霾、白雲亦濃密四佈、惟仍沿粵漢路及北江直飛、自歡察地勢、已知飛抵英德、再行約十分鐘、機師略以手作勢、旋覺機身飛行方向略有轉動、再過半句鐘、而廣州市復現目前、始知機已折返、下機後、該公司鄧主任亦已接得無線電、親身再到機塲照料一切、謝事遇到、殊可感激、得悉因天氣不佳、中途折返、滯定明早繼續啓程北飛云


勞路尼澳

是辦公室的保險傢具

既美麗 復耐用 價值廉 質料堅 用鋼片 藏石綿 遇火時 避免燒 貯文牘 保安全

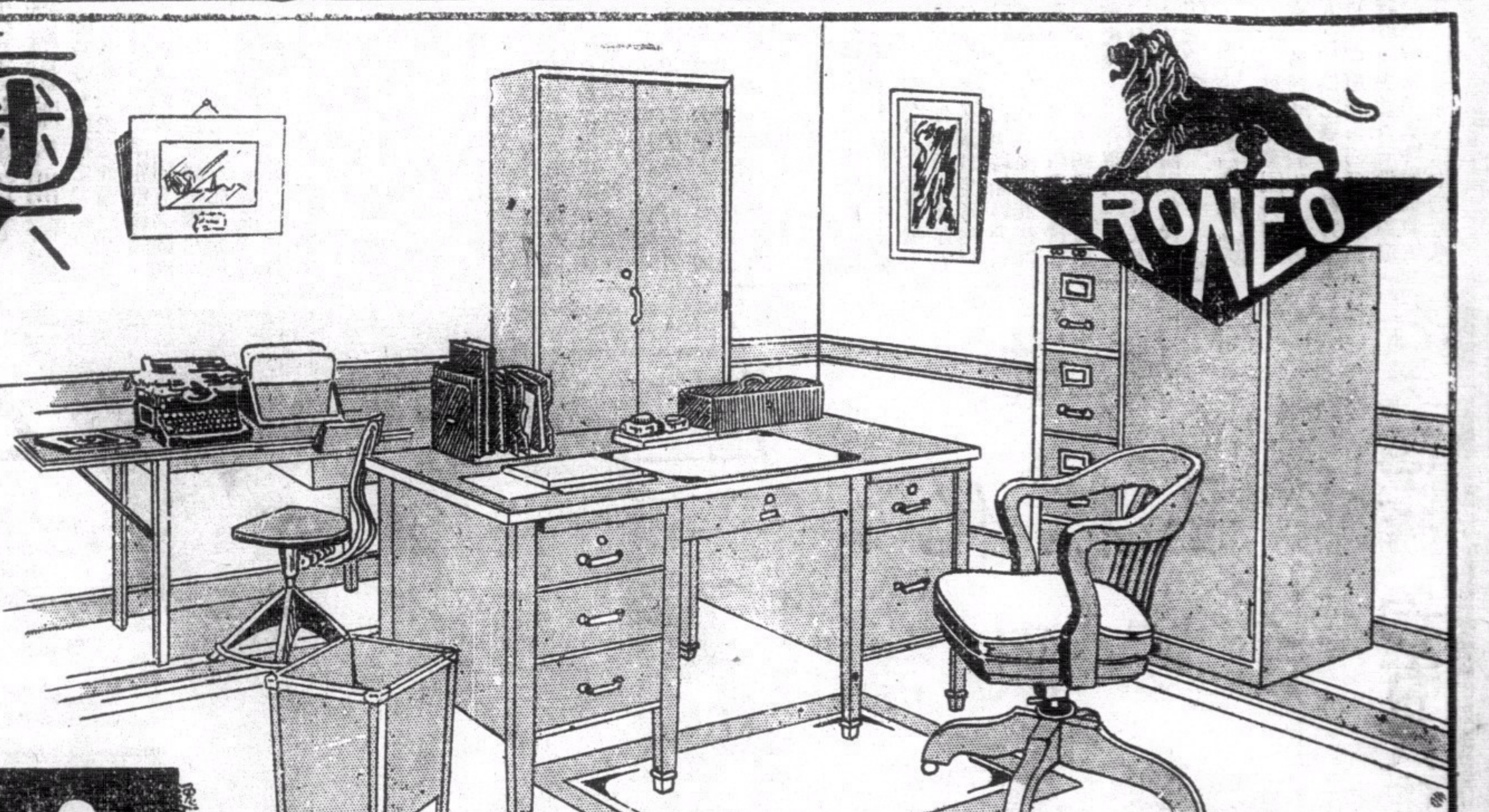


總經理…天祥洋行

# 體育特刊

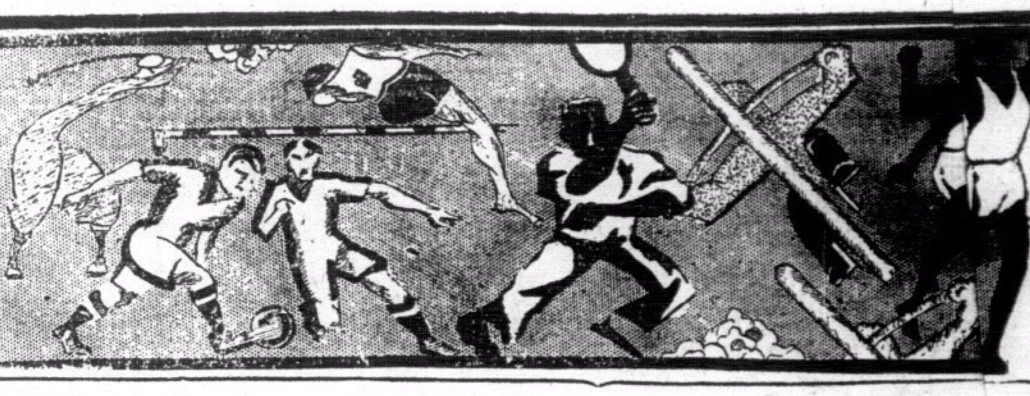

南華A全體健兒

鄧日銘 李天生 劉茂 梁現贊 梁榮照 李國威 曾桂成 譚江柏 馮景祥 葉北華 黃美順

中華會全體健兒

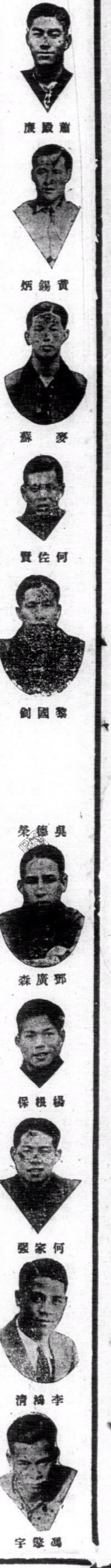

蕭殿康 黃錫炳 麥蘇 何佐賢 黎國劍 吳德榮 鄧廣森 楊根保 何家强 李鴻清 馮肇宇

今日兩華隊雙雙出馬

# 南華A初逢華塞斯
# 中華會再戰炮兵隊

## 新軍乘勝西洋之餘威傾師來襲
## 炮兵實力頗強中華須戮力應戰

威公

（專訪）今日之第二週尋常杯賽、甲組共有兩塲比賽舉行、兩華會隊雙雙出馬、南華A昨勝海軍後、今日又與華塞斯會師於加路連山、新軍昨曾以四比二之成績痛擊西洋會、銳氣正盛、勢頗方張、余料新軍非輕易與者、鐵軍雖可操勝券、然非經苦戰不易決定也、中華會則與炮兵再戰於掃桿埔、第一週之戰、中華曾以十比二高奏凱歌、今日能否再彈舊調、實屬疑問、蓋中華實力仍強、炮兵技術大進、半斤八兩、必有劇戰、此兩幕中西足球戰、均與華人面子有關、故吾人馨香禱祝華隊同奏凱歌歸來也、各隊實力與陣勢錄下、

### 南華A對華塞斯

鐵軍與華塞斯之戰、本定于去年十二月廿九日在加路連山交鋒、是日鐵軍早已派隊出塲、而新軍因誤會改期致事前未有準備、球證當宣布新軍棄權、新軍當局於翌日特派員至南華會道歉、南華會當局以新軍乃出于一時誤會所致、乃寬大爲懷、允新軍所請、重訂今日下午兩隊再舉行補賽於加路連山、今日之戰亦爲鐵軍之再戰威爾殊、威隊已離港調赴印度、而華塞斯即威爾殊之替身也、新軍曾榮膺直布羅陀冠軍、自駐防本港以來、對于足球一項、頗勤於練習、技亦大進、全軍勇於作戰、好用短傳機展、正中衛基尼根乃傑出之材、門將高夜乂羅蘭士曾出席英國玻明咸省足球聯賽者、全隊實力平均、新軍雖不敵鐵軍、惟新軍之奮鬥精神則爲南華A所弗及也、華塞斯之不可欺、余早已言之耳、昨戰實力雄厚之西洋會、攻勢甚銳、而門將羅蘭士驃悍絕倫、守衛諸將亦有穩健之表演、其能以四比二而挫西洋會者、若非藝術爲勝一籌者、弗易爲之、然則新軍之突起、乃鐵軍之大患、南華A今日又逢難關矣、兩隊今日首次會師、南華A以昨日之陣勢亦能以二比一之成績擊敗海軍、故今日之出塲人物仍與昨日陣勢相同、美順跑奔遲緩雖非左翼之材、然觀於昨日之戰、彼亦有獨到之處、傳中之技、仍不讓於伍寶湛、故美順復任左翼新職、仍不致有負衆望、鄭季良仍患河魚之疾、屆時彼如能出塲、則左翼一職、必再由彼負責、美順可居左輔、而江柏則担任左輔要職、葉北華則可乘機休養、故陣勢之有無改變、仍須視乎季良之能否出塲而定、余觀於昨日鐵軍勝海軍之戰、諸守將以欠氣力、前鋒雖能活動、屢因桂成之未有佳妙之傳中、國威之輕敵遠出、首尾難於兼顧、且每有輕敵之舉、A隊戰來雖勝頗爲吃力、今日初遇新軍、鐵軍健兒應努力作戰、戮力挫敵、若不改前態而作輕敵之舉者、誠恐爲新軍所算、將無敵威名斷送於敵人之手也、A隊健兒祈勉之、雙方陣勢如下、

▲南華A

李國威
劉茂 黎榮照
鄧日明 李天生 梁現贊
黃美順 葉北華 馮景祥 譚江柏 曾桂成

▲華塞斯

羅蘭士
傑庭 維拉
衣力士 基尼根 格蘭利
羅拔士 施丹尼士 夏利臣 凱芝

### 中華會對炮兵隊

中華虎隊再能慘敗炮兵乎、此實屬疑問也、第一週之戰、中華擁有小黑炭陳鎮和與小活猴徐亞輝、精銳盡出、而炮兵則缺去多員健將、天予良機、中華虎名之能以復振者亦有賴於以十比二挫敗炮兵之戰也、兩隊今日又作第二週之比賽、炮兵自巴度老將復出後、老少新軍努力苦練、曾以六比二之成績慘敗南華B於加路連山、在軍聯代表隊中數將當選、足証該隊之技術已大進、門將之多咸與後衛之學堅氏、格蘭斯、拱守最後防綫、中華諸鋒欲破之、非費九牛二虎不易爲功、前鋒之衣勿士與摩頓勇於衝鋒陷陣、實力平均、恐不易再遭受中華會之慘敗也、中華會今日之陣勢、除小黑炭與小活猴不來效力外、其餘諸將以大敵當前、亦掃數上陣應戰、實力之雄、仍足與砲兵隊抗衡、余料中華會隊今日仍有操勝之望、第須視乎各健兒之能否用命作戰而定也、今日之戰、乃在掃桿埔塲舉行、塲短而窄、利于中華而不利于砲兵、中華已先佔有地利、苟家強率領有方、麥蘇等守衛得法、根保之勇衛如前、廣森之不要怯塲、諸將用命、則砲兵雖雄、亦何懼哉、双方陣勢如下、

▲中華會

蕭殿康
麥紹漢 黃錫炳
吳德榮 黎國劍 何佐賢
馮肇宇 李鴻清 何家強 楊根保 鄧廣森

▲炮兵隊

威
學堅氏 格蘭斯
夏利士 巴度 士礦
士蔑夫 尼地 摩頓 畢打弗路 衣勿氏

球塲漫寫…足球員避傷保險

## 本週足球比賽秩序

| | | | |
|---|---|---|---|
| 二月十日(星期日) | | | 下午四時一刻 |
| 甲組 | 南華A對華塞斯 | 加路連山 | |
| | 炮兵隊對中華會 | 掃桿埔塲 | |
| 丙組 | | | 下午二時三刻 |
| | 西洋會對軍糧隊 | 京士柏塲 | |

## 下週比賽秩序

| | | | |
|---|---|---|---|
| 二月十六日(星期六) | | | 下午四時一刻 |
| 甲組 | 香港會對炮兵隊 | 香港會塲 | |
| | 林肯隊對九龍會 | 掃桿埔塲 | |
| | 警察會對西洋會 | 九龍會塲 | |
| | 南華B對蘭開夏 | 加路連山 | |
| | | | 下午二時三刻 |
| 乙組 | 香港會對林肯隊 | 香港會塲 | |
| | 炮兵隊對中華會 | 掃桿埔塲 | |
| | 南華會對海軍隊 | 加路連山 | |
| | | | 下午四時一刻 |
| | 大學堂對華塞斯 | 聖若瑟塲 | |
| | 蘭開夏對九龍會 | 漆咸道塲 | |
| | | | 下午二時三刻 |
| 丙組 | 軍醫隊對林肯隊 | 陸軍醫塲 | |
| | 蘭開夏對西洋會 | 京士柏塲 | |
| | 工程隊對軍需隊 | 聖若瑟塲 | |
| | 華塞斯對鐵路隊 | 鐵路球塲 | |
| 二月十七日(星期日) | | | 下午四時一刻 |
| 甲組 | 中華會對南華A | 香港會塲 | |
| | 華塞斯對海軍隊 | 掃桿埔塲 | |
| | | | 下午二時三刻 |
| 丙組 | 軍糧隊對警察會 | 漆咸道塲 | |

昨日之尋常杯賽

二比一

# 南華A苦戰挫海軍

四比二

# 華塞斯竟勝西洋會

醉漢

## 憑北華最後一脚始奠定大局
## 勇哉羅蘭士連截兩次十二碼

## 二比二林肯與香港會平分春色
## 四比一蘭開夏隊竟慘敗九龍會

（專訪）南華A鐵軍昨苦戰僅能以二比一之成績而挫海軍者、亦云險矣、以記者觀之、海軍雖易九新將上陣、而此九將乃最近由英趁飛機母艦紀士號來港者、前鋒與後衛俱有超越之處、氣充力足、短傳均具準繩、士堅拿與基利屢予A隊以威脅、門將亦穩健可靠、所欠佳者射門略欠而已、鐵軍之取勝、有如難於上青天、前鋒雖努力作戰、但桂成未見有佳妙之傳中、敵衛森嚴與球証之低能、雖屢次猛攻亦不易得手、上塲、與海軍戰成平手後、幸賴北華之衝射、始奠定大局、A隊雖勝、然尚未可樂觀、蓋海軍傾巢來襲、屢度圍攻、苟非天生之勇當一面、與鄧日明之穩健、鐵軍之未敗威名、恐不易保持、故A隊之苦戰而勝、爲應有之酬報、而海軍之敗、殊屬不幸也、茲將昨賽戰況紀錄如下、

### 滬埠際隊選手 陳洪光 爲南華B効力

（專訪）滬東華足球隊之右中衛陳洪光、此次隨滬隊南下出席埠際比賽、任右中衛職、茲滬隊已返上海、洪光因事須留港月餘、始買掉北返、南華會乘洪光留港之便、乃邀彼參加南華會效力、聞陳君已向足球總會註冊投入南華B隊任右翼要職、B隊雖失一楊水益、幸有陳洪光代庖、實深慶得人、查陳君乃粵人、初在滬爲嶺南同鄉會足球隊效力、曾任前鋒後改入東華任右中衛云、

### 梁榮照首次立功

球賽於四時一刻開始、球迷久慕兩隊之技術來觀戰者、亦有數千、情形頗爲熱鬧、球証銀笛長鳴、南華A由馮鐵腿率領、輕騎馳騁、江柏稍一躊躇爲敵所乘、士堅拿爲現贊監視、不易得逞、桂成得傳球之便、迴交江柏、實烈芝殊機警嚴守、曹譚之聯絡綫、反騙前鋒猛襲A隊城堡、格利三箭俱被榮照擋回、老馮斬關落錨、衛入海軍陣地、斜交左路、美順不辱使命作美之傳中、馮老將欲成好事、不料敵衛異軍突出、挽救狂瀾、鐵軍再度興兵、江柏躍出人叢、桂前發彈、中敵會反射出界、追得角球、桂成開球美妙、適落江柏跟前、銅頭一頂、僅越楣而逝、歎惜之聲、起自四座、A隊仍努力作戰、冀先打開局面、五虎敵關、弄到敵禁塲內天昏地黑、險象頻仍、西人球迷看見驚心動魄、江柏輸送子彈、北華斬將過關過敵衛來勢太兇、追得將球轉傳左路、老馮早已會意、繞道進取、敵後衛誠恐衛亭有失、情急至不暇擇、以身阻馮、球証鳴笛、海軍在離門約十五碼處被罰、球迷以A隊得機、喜氣溢於眉表、由榮照當劊子手、瞄準網角、脚起處、確與球與嘆、鐵軍在掌聲中以一比零先開紀錄、海軍雖遭先敗、那肯屈服、格利點起海兵海將猛衝A隊禁地、短傳不得進改用吊球進攻、基利活潑矯健、然過國威防線、作適可之傳中、格利頭頂出界、無功而還、

### 格利頭頂成平手

未幾榮照來遲一步、敵鋒拾死忘生、衝鋒開路、士堅拿鐵蹄活動、深入腹地、發彈射門、天生頭頂解險、劉茂料轉勾銷、球去未遠、格利加油一脚、因操之過急、作無的放矢之舉、海軍雖勇、仍不易衝破A隊之金城湯池、國威頭頂脚踢予前哨以接濟、馮、譚、黃三路興師、有精彩之表演、美順左路偷進、兩挑得手、臥地發彈、僅差毫厘、賓納坐鎮中原遙送中路、祭起轟天雷、日明忙于應付、鐵門一度、遂成爲衆矢之的、皮球向球門飛來、海軍五將衝進有如拐子馬之相連、守將招架維艱、劉茂苦戰保駕、又見天王異軍突出、勇解重圍、士堅拿推進迅速、射術驚人、格利衝鋒陷陣、屢越後衛防綫、右輔追近突放冷箭、惜不中的、現贊送交中路、老馮轉予左翼、美順搖擺而進、傳中後北華突作猛烈之衝刺、隨即命射、無功而還、未幾、老馮單力過關正要建功之際、球証竟謂老馮犯手球規、鳴笛處罰、眼看着穩勝機會由球証手裏無辜斷送、球迷大譁、然亦無可奈何也、海軍乘勢進攻、迫得角球綫、海軍維傾巢遠出、A隊守將頑戰抵抗、屢被球証指爲犯規、可謂糊塗已極、基利開中美、格利頭頂中的、上半塲一比一打成平手、

南華A戰海軍天生之勾銷

(景星攝)

### 葉北華奠定大局

休息後、A隊仍未可樂觀、每處被攻地位、海軍銳氣正盛、李劉二將鞭長莫及致被格利頭頂中柱反彈而回、國威馳來勾銷、A隊始免于難、亡何海軍大隊圍攻、A隊守將集中堵截、短兵相接、肉搏相持、A門在萬矢之下、幸賴天生與劉茂之勇挫敵鋒、挽救狂瀾、海軍在圍二分鐘以上仍未得手、老馮雖曾數度率隊反襲、卒以乏人接應、北華孤掌難鳴致不易活動、格利又來擾陣、平地發彈、日明半地撲救、榮照頭交老馮、美順慢走傳中、落點極佳、江柏頭頂出界、桂成將球斬中、北華猛剩直前、平射中的、A隊始以二比一佔先、北華之功殊偉、鐵軍乘戰勝之餘威、猛壓不已、惟屢被球証指爲犯規或越規、記者亦爲之詫異、後查悉此球証曾勸令楊水益離塲者、故彼之低能早在吾人意料中、桂成倫開已久、偶一得機即單刀平射爲門將救獲、桂成又傳中、北華頭頂中柱、江柏短傳右路、馮老將寶個人情、北華衝前又射球出界、兩失良機殊爲可惜、海軍以勢頭不好、全軍回防搶救、國威勇戰救險、再度反攻、將A隊球門包圍到水洩不通、基利僅差毫厘、海軍屢得罰球之便、士堅拿射不中的、雖猛迫多時俱因A隊守衛森嚴、由海軍前鋒射門欠準、致未能打開局面、老馮久靜思動、左挑右鉤、斬將過關、看看迫近、調虎離山、北華突然衝進、忍痛用左足命射、球中門柱反彈而出、江柏脚又中柱無功、敵將胆寒、北華之足亦因此而負痛離塲、未幾回塲、完塲時A隊卒以二比一獲勝、

▲南華A

李國威
劉茂 黎榮照
鄧日明 李天生 梁現贊
黃美順 葉北華 馮景祥 譚江柏 曾桂成

▲海軍隊

確架
摩士 悲埃
賓西芝 賓納 凱芝
士堅拿 干士塔布 格利 羅拔士 基利

# 西洋不免再敗
## 華塞斯鼓翅而鳴

漆夫

兩十二碼球既不入反擲烏龍
一個羅蘭士氣煞今隊西洋將

（專訪）昨日尋常杯甲組西洋會與華塞斯交戰于京士柏球塲、西洋前既以五球之衆而負于威爾殊、殊不料華塞斯昨日乃整軍經武、冀復前仇、昨日新軍在已往戰績中、平平無奇、實遠不及威爾殊隊者、乃近忽突飛猛進、以四比二而繼威隊挫西洋、出乎常人之料、使復仇者更受打擊、有氣難伸、茲將兩隊實力分評于下、

### 華塞斯

是戰能以取勝者、端在門將羅蘭士、羅對於險球之救出、約十餘次之多、兩次十二碼球一爲寶雲一爲大告山奴所踢、而能一一救去、其稱全塲冠軍、而華塞斯之不和成敗、實賴羅氏之功也、中後二衛力亦頗佳、尤以正中衛爲最、後衛則以居右之維拉較傑庭路多勝、中衛線守勢之強、與供傳之速、有可稱者、前鋒線以左翼羅拔士最活動、推進之速、與衝球之巧、使地路加杜無法抵擋、而華塞斯之進攻線側重于左者亦以此也、中鋒丹尼士與中衛基尼根對大告山奴之監視最嚴、致使大告束手無策、全隊戰略、取卽到卽傳、隨傳隨衝、使西洋全線崩潰、無力應付、致不得不俯首就範、

### 西洋會

該隊之較去年、亦一進步最速之隊伍、賴大告等之力、任本屆則頭角日漸崢嶸、論於、則靠兩翼之活動、賴大告山奴之旋率、短傳推進、而以小告山奴半射、左翼亞路域氏、一截一傳、尤目獨步、故前鋒線搶右翼加士地路較弱一籌外、已不留一進攻最強之線、況中衛有比路度、守既留而傳亦佳、後衛寶雲與施路華、均無瑕可擊之處、馬隊守門亦不弱、然終不免於敗、想西洋人士、睹此情景、實有得杯三嘆之感也、

### 勝負緣

西洋所取戰略、實塲無大變更、論力、實不讓于華塞斯、論氣、則仍猶不及、然作戰時早爲對方所洞悉、況西洋早操必勝之心、觀華塞斯已前之戰績、與砲兵無異、未免略存輕敵之意、殊不料華隊進步之速、遠非昔比、今次之得勝半功歸守門羅蘭士、半功實歸于全隊氣充力足、能作持久戰、防守大告氏、寸步不離、尤能利用之弱點使易推進、小告氏失乃兄之聯絡、乃孤掌難鳴、而左翼亞路域氏則無機以伸展其技、前鋒線一亂、中衛後衛繼而動搖、結果、大告氏千方萬計、且嘗一度退守中防、然終不免于再敗、

### 觀釁發

時屆四時一刻、九龍球迷以門禁非嚴、更可立塲邊處望、故擠滿山谷、首由華塞斯挑釁、丹尼士累將球斜撥、卽欲直搗黃龍、途間適遇大告氏、不欲將越者衆、輕返己防、小告忽來人不留、備不穩、疾放暗箭、羅蘭士身長體頎、施接球乘勁勢射向門楣而出界、亞路域氏主射角球、大告因位置不中、球向無人處飛去、一塲險象、乃漸歸平息、然而營營苟苟、去後復來、大告搶球、交金氏、金不敢輕於發彈、乃原璧歸還、大告已帶至門前、不幸因用力過重、再中楣木而出、

(此段未完轉入第六版)

# 平安大戲院

電話五六八五六

[illegible]

即日開映

影壇女神童莎梨譚寶大傑作

加利谷巴及嘉勞林拔兩明星合力拍演

緊張刺激　寫情哀艷　倫理名貴　巨片

## 掌上珠還

嘆笑感人心靈

莎梨譚寶爲最傳影壇人見人愛的女神童，她在片中，一片天真感化了失意的父親，演來非常深刻動人。

下期換映　佐治雅利十八部超凡新入作藝術傑古刻巨片　法蘭西革命先鋒

# 新世界

即日開映

全部粵語對白歌唱聲片

劇情紅伶新靚就主演比歌侶情淵更超美之哀艷精心傑作

## 昨日之歌

連日放映　座前擁擠　收音精楚　對白明瞭　表演逼真　深刻動人　巨片當前　請勿錯過　影期無多　請速買座

下期放映

胡蝶　鄭小秋　宣景琳主演

全部對白哀感頑艷悲酸淒惻深刻動人國產藝術巨著

## 再生花

即姊妹花續集

# 香港大戲院

即日開映

畢士鍾武術俠義鬥爭寫情大傑作

## 女響馬

▲鎗械驚險！

▲拳戰劇烈！

▲驚心動魄！

▲刺激靈魂！

下期換映　白金龍

# 光明大戲院

即日開映

尚武俠義發揚民族精神國產巨片

## 紅粉英雄

有反對封建的中心意識！

有發揚民族精神的意旨！

夏佩珍及王徵信的傑作！

下期換映　傻瓜闖非洲

# 九如坊新戲院

即日放映

海外華僑聯華公司特製全部粵語對白歌唱粵劇有聲國片

## 春娥教子

每日加映十二點半日場

譽滿全美粵伶艷旦韋劍芳與名鬚生公腳祥及神童李少蘭合演；全片美國錄製；對綫清晰，一曲高歌，驚喉婉轉，繞樑三天

下期初十換映粵語歌唱有聲舞台國片

仕林祭塔　白蛇下凡　水浸金山

不日放映　璇宮艷史　薛覺先夫妻合作品

# 上海商業儲蓄銀行

## 儲蓄部

採用最新式機器登摺記賬

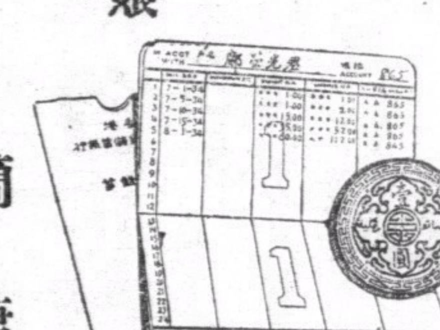

效率　簡捷　準確　清楚

備用各種儲蓄章程　承索即奉

香港雪廠街七號　電話三一四八一號



# 德國名廠「倍利看」透明自來墨水筆

實已戰勝全球

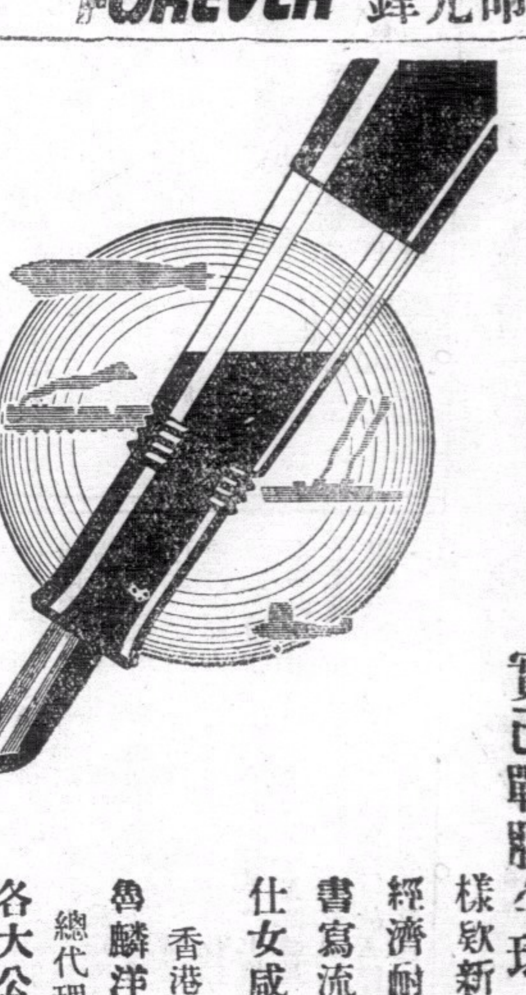

樣欵新巧　經濟耐用　書寫流利　仕女咸宜

香港總代理　魯麟洋行

各大公司均有發售



# 青年會日校 幼稚園 小學 招生

陽曆二月

十二、三、四日　舊生繳費

十五日　考驗新生

十六日　開學

十八、九日　新生繳費

詳細章程索閱即寄電話二六六一八



荷里活道四十九號　電話二五六二二號

# 美泰電版公司

精製各種版


此段上接體育版

華塞斯見度度遇危、若非守門有術、已早嘆嗚呼、見此情形、

### 開紀錄

豈容廿忽、乃乘西洋尚未回防而陣容紊亂之際、潛至敵境、施路華趕出逢迎、而羅拔士追前一腳、爲馬隊氏拍出、三幾接觸而再射、又不獲、如是者三次均賴馬門救險、亞路域氏無機則立、有機則乘、從左帶球直奔、途過維拉、因相撞仆地、時離門十數碼之遙、証人以維拉有意撞人、判亞氏主射、球落小告之前、只見頭顱一動、球已滾入網內、華塞斯遂先遭不幸、

### 交好運

西洋既勝、乃志氣軒昂、即日場觀者、亦以華塞斯就此一敗而將敗至塗地矣、詎料富氣尙濃、即已大禍臨身、羅拔士從左皷門、馬隊雖接、然接不牢、球滑于地、適夏利臣與丹尼士在、乃由尼氏發球入網、嬲成和局、中場再開球後、羅拔士又湧浪而前、斜射門關、中角柱底反射而入、乃反敗爲勝、成二比一、大告山奴此時怒氣冲冠、狂奔矢突、與乃弟同攻羅蘭、被反羅氏從中渡球出險、忽而維拉見小告來勢洶洶、誤以手觸球、又鑄成一十二碼、寶雲從後衛界趕來主踢、以爲羅氏身高不易施救低球、乃緣地踢去、反被羅氏拍出、小告施其射術、兩度均不命意、而丹尼士既得球後、即轉而大向西洋進襲、以致馬隊氏無片刻安寧、馬氏因接球過久、且超三步仍不放、証人罰之、時離門十碼遙、凱芝接遞夏利臣、夏氏踢向門中、施路華以足檔、因勢動而滑入網內、反攝烏龍大陣、上半場便如此如此、以三比一了結、

### 下半場

再次交戰、西洋陣地、仍是烏雲不散、大告氏居塢中接應、叚見如此、殊覺神喪、乃不得不變更計劃、與比路度互調、冀有起色、維拉偶爾間又以手觸球、再造十二碼、大告氏走前主射、結果又以過低、爲羅蘭士所截、意者大告之射此低球、亦以羅氏身高爲可欺也、但千方百計、總計不上一個羅蘭、無何、馬隊氏因救球而球出界、羅拔士從左角開中、格蘭利以頭一頂、寶雲奔前一擅、雖仆格氏于地、而球已入己門矣、

### 四比一

時西洋以成一比四之勢、于愉于面、頗難敗塢、大告氏坐鎮中關、雖能稍定人心、不致馬隊有岌岌之危、然對進攻力則未免無所影響、時離完場不遠、華塞斯巳路易披猷、比路度乘機侵前、轉球予小告、小告射向格蘭利而斜鑽入網、遂成二比四之局、再開球後、西洋又告急、夏利士射門、馬隊接之不牢、而身巳遠出、凱芝與丹尼士加上一脚、球入網、然証人判作越界、致徒勞無功、乃以四比二之數、繼威爾殊而再勝西洋、

▲華塞斯

羅蘭士

傑庭　維拉

衣力士　基尼根　格蘭利

羅拔士　拖拔士　丹尼士　夏利臣　凱芝

▲西洋會

馬隊氏

寶雲　施路華

小馬隊　比路度　地路加杜

亞路域士　金氏　大告山奴　小告山奴　加士地路

## 林肯和香港會

### 二比二

今日尋常杯甲組賽、香港會對林肯一場、兩隊勢均力敵、林肯之勝在前鋒、而香港球員則勝在均勻、決戰結果、兩無勝負、以二比二造成和局、以昨日戰況觀之、林肯本有勝利希望、後衛之球術已進步不鮮、前線五將之敏銳、每令香港會健兒胆戰心寒、惜球運不濟、射門雖力但鮮中的、上半塲以二對一先勝、下半塲、被香港會射入一球、反成和局、昨日出場際賽之香港會正前鋒侯活、左翼碧福、在淡臣與達利監視之下、一籌莫展、侯活數度單刀直入、奈脚法不靈、徒勞往返、然香港會昨能保持不敗、亦云幸矣、兩隊陣容如下、

▲香港會

羅渣

史杜蘭治　金布路

鄧勤(A)　士堅拿　曉晤氏

碧福　希路　侯活　阜拉　芝鄧勤

▲林肯隊

覺堅

衣文臣　埃樹

羅立臣　達利　淡臣

彼得利　烈厘　馬路巴士　希近氏　燕居路殊

### 林肯先聲奪人

四時一刻既屆、兩軍開始接觸、林肯諸先鋒、早有快人快馬之名、開塲未幾、希近氏即射進一球、香港會胆戰、林肯亦團攻不已、史杜蘭治忙於應戰、雖有重量之驅體、無以擋馬路巴士及希近氏之衝、已而彼得利斜門而射、史杜蘭治以頭頂出、羅立臣將球截獲、送與希近氏、希果射入一球、林肯遂以二比〇佔先勝、聲威浩蕩、一時風聲鶴唳、草木皆兵、羅立臣又猛門遠射、史杜蘭治上前阻之不及、球中門柱、反彈而出、馬路巴士恰如站立門前、猛力一蹴、不料脚跟稍尖、斜出界外、少頃、香港會藉罰球之利、迫得角球、由右翼主踢、落點極佳、此時林肯門前、双方戰將雲集、侯活欲射、阻於埃樹、乃於混戰中希路將球撥入、始勝回一球、然已吃力不鮮矣、香港會既勝回一球、乘林肯衛後遠出、侯活一馬當前、淡臣追之不及、大有直搗黃龍之勢、羅渣撲出、舉手作勢、侯活脚法無靈、球竟掠門而過、機會一失、上半塲遂完矣、

### 和平之神降臨

休息後、易地再戰、不及二分鐘、侯活終不失時、下健將、報復一球、做成二比二之和局、香港繼而踢角球、阜拉主踢、中柱反彈而出、阜拉昨日登塲表演、亦惟此一頭槌差強人意、侯活又單刀赴會、惜又爲覺堅以手拍出界外、雖有角球亦無所得、斯時實見彼得利起義邊城、金布路上前阻止之、彼即撥與烈厘、史杜蘭治上前掠奪、烈厘機警、看見希近氏無人看管、即交與命射、希近氏過於鎮定、滿擬將球射從門右而入、但事與願違、適中羅渣之手、馬路巴士繼射亦告無功、從此至有邁攻、銀角長鳴、下半塲亦終局、

### 各組球隊昨賽成績

▲尋常杯甲組

| | | | |
|---|---|---|---|
| 南華A | 勝 | 海軍隊 | 二比一 |
| 華塞斯 | 勝 | 西洋會 | 四比二 |
| 蘭開夏 | 勝 | 九龍會 | 四比一 |
| 香港會 | 和 | 林肯隊 | 二比二 |

▲乙組

| | | | |
|---|---|---|---|
| 蘭開夏 | 勝 | 大學堂 | 二比零 |
| 林肯隊 | 勝 | 東方會 | 四比一 |

▲丙組

| | | | |
|---|---|---|---|
| 軍需隊 | 勝 | 警察會 | 五比二 |
| 蘭開夏 | 勝 | 飛機隊 | 二比零 |

### 尋常杯 ▲甲組各隊積分表

| 隊別 | 比賽次數 | 勝 | 和 | 負 | 得球 | 失球 | 得分 |
|---|---|---|---|---|---|---|---|
| 南華A | 十四 | 十三 | 一 | 〇 | 四十六 | 十三 | 二十七 |
| 南華B | 十四 | 八 | 二 | 四 | 三十五 | 四十 | 十八 |
| 警察會 | 十四 | 六 | 六 | 二 | 三十二 | 三 | 十八 |
| 林肯隊 | 十五 | 七 | 二 | 六 | 三十三 | 三十二 | 十六 |
| 香港會 | 十四 | 五 | 六 | 三 | 二十六 | 二十九 | 十六 |
| 西洋會 | 十四 | 五 | 四 | 五 | 三十七 | 三十五 | 十四 |
| 中華會 | 十二 | 五 | 四 | 三 | 三十五 | 二十四 | 十四 |
| 華塞斯 | 十四 | 四 | 四 | 六 | 三十 | 二十六 | 十二 |
| 砲兵隊 | 十四 | 五 | 一 | 八 | 二十五 | 四十五 | 十一 |
| 海軍隊 | 十二 | 三 | 三 | 六 | 二十 | 二十二 | 九 |
| 聖若瑟 | 十四 | 三 | 三 | 八 | 十五 | 三十五 | 九 |
| 蘭開夏 | 十五 | 三 | 四 | 八 | 二十五 | 二十三 | 十 |
| 九龍會 | 十三 | 一 | 二 | 十 | 二十七 | 三十六 | 四 |

### ▲乙組各隊積分表

| 隊別 | 比賽次數 | 勝 | 和 | 負 | 得球 | 失球 | 得分 |
|---|---|---|---|---|---|---|---|
| 林肯隊 | 十五 | 十五 | 〇 | 〇 | 四十 | 十四 | 三十 |
| 海軍隊 | 十四 | 十 | 二 | 二 | 四十七 | 十三 | 二十二 |
| 蘭開夏 | 十四 | 十 | 一 | 三 | 四十八 | 十四 | 二十一 |
| 砲兵隊 | 十五 | 七 | 二 | 六 | 二十九 | 二十六 | 十六 |
| 華塞斯 | 十三 | 六 | 三 | 四 | 二十五 | 十八 | 十五 |
| 南華會 | 十二 | 五 | 三 | 四 | 二十二 | 十八 | 十三 |
| 中華會 | 十二 | 六 | 一 | 五 | 二十七 | 十九 | 十三 |
| 香港會 | 十五 | 二 | 六 | 七 | 十七 | 二十八 | 十 |
| 工程隊 | 十二 | 四 | 一 | 七 | 二十 | 二十一 | 九 |
| 大學堂 | 十二 | 四 | 一 | 七 | 二十 | 二十七 | 九 |
| 東方會 | 十三 | 二 | 一 | 十 | 十三 | 四十六 | 五 |
| 九龍會 | 十三 | 一 | 二 | 十 | 八 | 四十六 | 四 |

### ▲丙組各隊積分表

| 隊別 | 比賽次數 | 勝 | 和 | 負 | 得球 | 失球 | 得分 |
|---|---|---|---|---|---|---|---|
| 蘭開夏 | 十六 | 十四 | 〇 | 二 | 三十五 | 十九 | 二十八 |
| 軍糧隊 | 十六 | 十三 | 一 | 二 | 四十三 | 二十五 | 二十五 |
| 林肯隊 | 十六 | 十一 | 二 | 三 | 四十七 | 二十二 | 二十四 |
| 飛機隊 | 十六 | 八 | 三 | 五 | 三十三 | 三十 | 十九 |
| 軍醫隊 | 十五 | 七 | 一 | 七 | 二十六 | 三十三 | 十五 |
| 華塞斯 | 十三 | 八 | 一 | 四 | 三十六 | 三十二 | 十七 |
| 無綫電 | 十四 | 六 | 一 | 七 | 三十二 | 三十二 | 十三 |
| 軍需隊 | 十六 | 五 | 一 | 十 | 二十六 | 三十四 | 十一 |
| 西洋會 | 十四 | 三 | 二 | 九 | 二十九 | 四十一 | 九 |
| 警察會 | 十六 | 四 | 一 | 十一 | 十六 | 四十五 | 八 |
| 工程隊 | 十五 | 三 | 二 | 十 | 十九 | 四十三 | 八 |
| 鐵路隊 | 十五 | 二 | 二 | 十一 | 四十三 | 五十五 | 六 |

## 上海足球隊遭慘敗之主因

# 技不如人復因發生內訌

### 因排賽門斯致數將罷踢幾不能成軍

(專訪)上海足球隊此次南下以一比七之成績爲香港隊慘敗、技術之不如人、實爲致敗之主因也、滬隊之敗爲七比一之數、實出於吾人意料之外者、技術之不如、斷未能有相差如是之遠、觀乎該隊之和華聯與撻軍聯、更足証滬隊必有別因在也、據記者調查所得、滬隊之遭慘敗、技術之不如港隊一也、滬隊內部發生內訌、各將無心戀戰、二也、有此二因、能不敗哉、外間鮮有知之者、惟記者將調查所得、報告讀者、事緣滬隊對港隊戰、滬隊之顧問屈臣君主張以臘克斯之賽門斯任正中衛職、雷米狄、柯拉沙等則反對極力、惟臘克斯之鮑塞斯、馬逵、格林勃數人則堅持調用賽門斯、否則實行罷踢以抵制、双方爭辯甚烈、滬隊是日幾至不能成軍、後經屈臣氏多方之調解、雙方客氣始允予賽門斯以參予一戰之機會、滬隊始能成軍、在戰塲上、仍是同牀異夢、技既不如港隊、復存異己之心、滬隊之慘敗者、其因果乃繫于此也、

# 港粵籃球選手比賽

### 定十一二日在粵青年會舉行　何時在港比賽日期現尙未定

中華青年會與廣州青年會合辦之港粵籃球選手比賽、定於是月十一、二兩晚在廣州青年會健身房舉行、在港比賽日期、俟粵比賽完後再定、港粵兩隊均係精銳球員、且事前積極練習、有充份預備、將來成績必大有可觀、聞港隊定今日午車晋省、由梁兆安領隊、中鋒盧振瑄爲職務所阻、鍾與發、辛仲堅赴汕、不能同行、改由劉景明、石振智、黃懷如補充、茲將全隊姓名、錄如下、領隊梁兆安、隊長劉伯德、副隊長蕭冠民、陳汝正、鄧禹傑、丘其昌、林悅生、黃熾明、李堯明、通成、陸恩敬、石振智、


舊曆正月初七日起連映三天

名片當前　請早定座　庶免向隅

# 大華影戲院

美高梅公司詼諧驚險偵探鉅片

# 花車凶案

滑稽笑匠差利勤高氏最新得意大傑作

運用奇劇情調敘述一件最驚人的怪事！不特內容驚險無比，而且滑稽絕頂，眞令人捧腹而吃驚！

結構與驚險變幻與恐怖比較前映的『東方快車』更加緊張而偉大在在使人錯愕不置

初七日一天仍加映十二點半鐘日場諸君注意！

▲一壁令你吃驚！

▲一壁令你好笑！

糊裏糊塗的大偵探　假痴假呆的大情人

巨靈掌痕　午夜魅影　飛刀無跡　怪聲何來

下期初十日起映　聯美公司發行　空前偉大描寫戰爭恐怖經濟勢力古裝、歷史、彩色藝術無敵大名片

## 玉帛干戈

唯一性格紅牌明星　佐治雅里斯　唯一得意生平傑作

## 娛樂大戲院

雄稱香港娛樂界之首★　實爲遠東影戲院之皇★

即日放映

世界著名文豪大仲馬不朽名著改編刺戴哀艷曲折沉痛動人古裝新巨片

### 幾度山恩仇記

羅拔當納。薏利莎蘭地。双星合演

在默片時代這一部名著編成影片曾轟動一時，今日重攝成聲片此前更轟動大陸的兩名伶羅拔當納主演此片和蘭地拍演倍覺動人不可不看

下期換映　全部諧趣　笑料綿綿　曲折動人　英國諧片　**有女同車**

不日放映　郎奴高路文羅烈特揚合演偵探巨片　**情俠歸來**

## 大華影戲院

即日放映

美高梅公司詼諧驚險離奇緊張偵探大名片

### 花車血案

諸角明星查理勒高氏及嬌娜媽姬女士合演

巨靈掌痕！午夜魅影！飛刀無跡！怪聲何來！一壁令你吃驚！壁令你好笑！是恐怖與熱情並重之偵探片！

下期初十換映　聯華公司戰事歷史古裝彩色藝術巨片　**玉帛干戈**

佐治雅里斯生平大傑作　本日放映　**荷里活狂歡會**

不日放映　雷電公司歌唱艷情音樂巨片　**歌台刼美**　李察地士及愛蓮鄧合演

## 東方戲院

即日放映

第一國家特製　驅愁散悶　妙趣無比　滑稽香艷　唯一巨片

### 快樂大王

滑稽大王祖白冷　美艷女星貞嘉羅渣士　破天荒傑作

幽默新穎　浪漫諧趣

當代滑稽明星中，祖白冷是最紅的一位，他每部笑片一出，引得全球觀衆笑得絕倒，還部片他飾做長途游詠的冠軍，在水中到處遇着女人，鬧出絕大笑話，全片不止滑稽，且頂尖香艷・

下期十號換映哀艷名片　**浮生若夢**

券價連稅　▲日塲▼　前座一毫　星期日及例假式毫　頭等二毫　超等叁毫　▲夜塲▼　普通位式毫　前座叁毫　小童式毫　頭等伍毫　小童叁毫　超等捌毫　小童伍毫

不日放映　**掘金寡婦**

## 其樂眼鏡公司

大道中五三號

老花近視平光眼鏡種種皆備

## 鳴謝先施人壽保險公司賠償快捷

先君鍾公搴洽於民國二十年十月間在先施人壽保險公司投保壽險三千元當時身體康健異常詎料僅逾三年不幸患腦血管破裂於去年十二月廿八日棄養經即報知該公司派員查確立將保欵如數賠足具見資本雄厚賠償快捷健生將此宗賠欵盡作先父飾終費用送往無憾深爲感激用特登報鳴謝并告投保壽險者知所問津焉

該公司總行設在德輔道中一四四號電話二五零七九

民國廿四年一月　棘人鍾健生謹啓



## 大華英文書院招生

校址：雲咸街七十九號中環警署對面

教員：高級榮學士　周有璧學士　羅錫棠學士

專科：英文　數學　商業　快字　打字　漢文

設備：圖書室　乒乓室　理化室(現在籌備中)

開學：夏曆元月初十日

漢文：高初主任崔煉如　並聘富有經驗教員多位　以上各科兼收男女生

校長高適啟

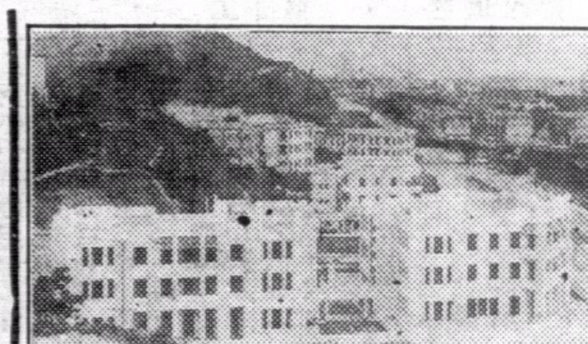

## 廣州培正香港分校招生

校址：九龍何文田窩打老道

升學：本校學生直接升入廣州東山培正中學

校舍：自建新式校舍兩座可容內外宿生四百餘人

試驗日期：新曆二月十六日上午十時

報名處：本校　德輔道中國民銀行　九龍彌敦道三百五十三號國民銀行支行

## 中華中學招生

招收班額—初中暨附小各級插班生

編級日期—一月廿七日(夏曆十二月廿四日)二月十日(夏曆正月初七日)二月十五日(夏曆正月十二日)

開學日期—二月十六日(夏曆正月十三日)

校址—堅道九十一號電話二三四三四

校長黃冷觀

## 香港教育司註冊　中國教育部立案　僑務委員會立案　之　港僑中學招生

本校開辦廿五載，在香港教育司註冊，又在廣東教育司立案，由廣東教育司頒發校字第二千八百四十號校印及育字第一百二十九號校印各一顆，校址在中環些利街廿號(電話式捌捌伍陸)，學額六百餘人，凡宿舍禮堂圖書館儀器室運動場休息室游藝室校園等均設備完善，課程與國內外學校銜接，管教向稱嚴密，在本校高中畢業可升考國內大學及香港大學，二月十五號開課，續招高中初中及小學各級生(不收女童)，隨到隨考，章程到取即奉

校長李達人啓

## 梅芳女中學招生　各級插班生

香港教育司註冊　南京教育部立案　廣東教育廳立案　南京僑務會立案

(學級)高中○初中○小學○幼稚園○

(編級)國曆二月十二日(上課)二月十五日

(宿舍)空氣充足管理嚴密校園球塲具備

(校址)巴丙頓道一號(電話)二二五九七

(報名)即日開始章程函索即奉●兼收十二歲以下男生●

校董　陳公博　朱家驊　孫科　李明揚　葉恭綽　曾仲鳴　傅秉常　周俊年　李煜堂　周啓綱　陳樹人　王均　陳繼承　李耀漢　鄧肇堅　余仕榮　岑光樾　郭幼廷　洪興錦　林泉和　鄭占南　何世全　林承芬　李季雍　陳符祥　黃新彥　鍾佐廷　陳鐵一

校長吳敏嫻謹啓

## 鑰智中學

游藝助慶　學生成績展覽會

(日期)由國曆二月六日起至十日止一連五天

(地址)旺角彌敦道正校

歡迎參觀



## 深圳大酒店　預告　深圳　大戲院

### 深圳大酒店預告

本酒店於經營之始，即派員赴歐美各國，考察各大酒店之建築法，決將擇其適宜於我國人士者而從之，益以改善，備成爲我國最完備之大酒店，故舉凡酒店內一切佈置，事無鉅細，均皆悉心研究，籌備經年，特選定深圳大站地方，爲本酒店基址，該地遠隔囂塵，更饒風景，既無市聲喧擾，又得空氣清新，而省港交通，轉瞬可達，尤稱利便，現經從事建築，大部分工程已安，夏間當可落成，行見繡闥雕飾，崇樓傑閣，客常滿座，賓至如歸矣，特此預告

### 深圳大戲院預告

本院自重建新院以來，積極工作，以冀舊曆新年落成，茲因內部佈置西式座位，及其他完善之設備，以致延長工程，至現在演劇之大棚，亦因塡築地盤，即須拆卸，現計新院工程，須俟新年元月中旬方能落成，居時多演名班，藉酬各界惠顧隆情，謹此佈聞，敢希綺注，

## 聖心英文中學招生

●本校開辦十有四載，往年本校生之投考香港大學高初級試合格者成績斐然可觀，今年爲增進學程起見，特爲左列之改革•

▲縮短學年：縮爲六級制，即六年畢業考投香港大學高級試•

▲實用教授：五六年級設商務實習科即實指導謀生門徑其餘詳細定章請移玉至彌敦道四四六號本校取閱•

▲復課日期：二月十一號(電話五七四五○)，聖心中學白•

添聘教員

香港大學(文科　工科)　•馬學士蒼松　•黃學士錦章　•黃學士炳垣•

國立中央大學文科•　•依士堅　•根倫拔　西人•

香港大學工科肄業•　•多利士•　香港英文師範生•

## 九龍模範中學三週年紀念游藝會

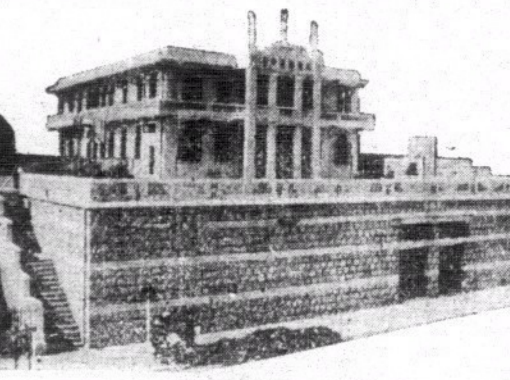

演出劇目

(一)朱古力與黑麵包　何儼作

(二)戀人……法國羅斯丹作

(三)戰線內……美國奧尼爾作

(四)一致……田漢作

(五)茂娜凡娜(三幕劇)奧國梅特林克作

時間：夏歷初八初九兩晚

地址：何文田亞皆老街

事務繁雜送帖未周如蒙賜教惠函索取即當寄呈


## 港聞之一

## 東華等三善院總理法定人數減少

### 最少十人最多亦不得超過廿人　劉平齋等四人被選爲當年顧問

三善院因下屆總理難產問題、乃决議將院例修改、減少總理法定人數、事經顧問華人代表與港督協商、認爲際此商業不景時期、亦應設法補救、俾三院負責有人、該例之修改、業經華人代表羅旭和擬竣、決於下星期四日定例局會議時提出、而憲報昨日亦有覆載、記者昨晤現任總理洗秉熹律師、曾以此事叩詢、據談以前院例所載、總理法定人數、至少爲十八名、最多不能超過十三人、而其中九龍方面務須占六名、際茲商務困難時期、當應減少、俾易於解決、現擬改爲總理法定人數至少十人、最多不得超過二十人、仍由坊衆推舉、倘仍不足法定人數、則由港督有權委任臨時總理接收院務、深信此例修改後、總理問題必不難解決、醫院最近之例會、亦曾有報告、同時悉院例選舉當年顧問、蓋醫院除有永遠顧問外、另由當年總理選出四人、以爲當年顧問、是屆被選者爲劉平齋、黃達榮、洗秉熹、麥俊三等四人云、(新亞社)

## 港督新委任

據本期憲報載、港督已委任巫亞醫生爲定例局官議員、由正月廿九日起、至威靈頓醫官回港時止、又委任科士打教授再任香港大學董事局員、由二月一日起、任期一年、又委任亞路馬打加士度拉再爲教育局員、由二月十二日起任期三年(新聞社)

## 嘉華銀行債權人會議　補選二人監督收盤

### 曾晏泉及湯彼得以多數獲選

嘉華銀行收盤監察、前次債權會議選中華汽車公司及馮強膠廠、與嘉華人壽保險公司等債權充任、惟得由收盤人陳達三、胡爾棟、馮耀榮等再召開債權人會議、請另選監察、以便進行辦理、該債權人會議、于昨日下午四時一刻、假法律顧問羅文錦律師樓舉行、收盤人三人列席、債權人到會者共百三十三人、由陳達三爲主席、首先宣佈召集債權人會議通函、繼由陳達三報告、再召開債權會議另選監察二人、以利收盤進行之理由、以舉手贊成多數取決、首由黃式如倡議舉曾晏泉爲監察、曾爲渣華歸國殷商、亦是嘉華銀行債權人、旋由洪鴻達和議、贊成者六十二人、惟無反對、繼由杜照星舉湯彼得爲監察、湯爲新亞酒店司理、亦是債權人、旋由陸恩國和議、贊成者八十二人、亦無反對、於是通過曾湯兩氏爲監察、同時因前次選出之監察、有不願就、而辭者、於於此會中再選候補監察兩人、以便曾湯兩氏推辭、則以之候補充、旋舉出大光報司理陸慧生、殷商黃文爲候補監察、至是乃散會、記者向當事人詢問、據答稱於下星期一日由羅法律顧問去函請其就職、如兩氏均願就、當由收盤人約同監察三人、召開一度會議、討論進行辦理手續云、(新亞社)

## 馬思聰演奏提琴

### 定期十一日舉行

吾粵音樂名家馬思聰君、久已馳名國際、近年曾任爲東亞第一個提琴妙手、京滬港粵各處公開表演、名噪一時、自受聘於南京中央大學後、潛心製譜、久不以神技示人、剌聞馬君於年假回粵之便、將於本月十一日(星期一)下午五時半、假座西女青年會表演、(梅夫人合演奏)各國名作、由本港著名鋼琴師夏利柯伴奏云、(新亞社)

## 意外受傷彙誌

(一)少年曾某、十八歲、是廣州培英學校學生、近係假期來港探友、昨晨乘利杭輪由省來港、該輪啓行時、曾爲絞繩之木所擊、傷其口部、而牙亦脫落三只、及該輪上午抵港、曾即入國家醫院救治云、(二)嬰孩李亞卑、四個月大、昨晨由床上跌下、微傷其首部、其母乃抱入醫院救治云、(三)傭婦謝玉、卅五歲、寓摩利臣山道四十八號二樓、前晚深夜爲汽車所撞、傷其首部、已入國家醫院調治云、(新亞社)

## 蔬食運動展期

世俗每於夏曆新年、例多持齋茹素、本港利園佛學會、因應社會需求、爰於元旦日起、舉行蔬食運動七天、並重送優待餐劵、頗形踴躍、該會猶以未及普遍爲憾、特定由明日起、再展期七天、以便各界人士參加、凡到叙餐者、仍照優待辦法云、

## 樓宇新例　初讀通過後忽擱議

### 物業維持會具稟要求廢該例　當局對該會之理由頗表同情

本港當局爲繁榮市區樓宇起見、乃訂樓宇建築新例、工務司于前月十日在定例局首次宣讀、已獲通過、香港九龍物業維持會以該例未適宜於現行、因該例之次讀會原定去月廿四日、故即托華人代表轉求當局暫爲擱議、一面聘則師將樓宇圖則繪就、並延律師繕稟致府、該稟及圖則呈遞後、據昨探悉當局對於此事、曾委任值理考慮、彼等業於前數日作一度討論、並決定繼續討論日期、同時函約物業會則師奇勒及姚君共同研究、該分任值理會亦以物業會所提出之各項頗具理由、查物業會所具之理由、則謂以前開拓之區域、舖度極短、深度不過四十尺者甚多、若依新例改建、該等舖戶則全不適用、姚則師曾將各種舖度依例繪就、舖深三十五尺者、除後巷、通天、廚房、厠所、及新式梯外、所餘爲住宿所用者、深度祇得七尺、若要建築騎樓、須將後巷全條不許通天、同時縮入二十寸、夫如是、所餘爲住宿所用者、僅得二尺四寸、若樓宇深度不滿三十五尺者、更感困難、即使深度四五十尺者、亦不能改建一舖戶適於大商店之需求、且舖所在地點、恰爲繁盛區域、所值甚昂、因是之故、其影響更甚、際茲商務凋零時期、當局不宜增此一舉、華人代表對此亦頗重視、對業物會所具之由、亦深表同情、將與政府作縝密之考慮、尤盼當局有以慰民望也云、(新亞社)

## 天氣預測

反旋風現分爲兩部、其一在日本方面、另一則在華北、有淺量之低氣壓約在上海以東百五十里外、向東北轉移、澳洲方面之氣壓亦較低、今日天氣、吹東風、溫和、密雲、有寒雨、

## 太平洋沿岸扶輪會　五屆大會在菲舉行

### 代表團乘柯立芝總統輪首途

太平洋沿岸扶輪會、定於本年二月十八日(星期一)在岷尼拉召開第五次大會、南美、北美、檀香山、馬來亞、緬甸、印度、日本、中國、香港、澳洲、紐斯蘭各地扶輪會、均派代表出席、有等代表業已乘柯立芝總統輪首途前往、原定十四晨抵港、本港扶輪會定於是午設餐歡迎、督憲夫婦屆時亦赴席、以盡東道之誼、不料昨日大來輪船公司接到消息、柯立芝輪船中途遇大風浪、船行困難、延至十四夜始抵港、翌晨八時啓椗、預定讌會、祗得臨時取銷、本港扶輪會此次推派代表出席、屆時經任代表團領隊、查是屆大會、會期三月二十日開幕、菲律濱總督、上院議長奎松、岷尼拉扶輪會主席致歡迎詞、中國、香港、及菲律濱名譽會長夏利氏代表致答、大會討論各項重要問題、均屬關於聯絡國際間邦交要素、大會先後在檀香山、(兩次)東京、雪梨、舉行四次、此爲第五屆云、(中央社)

## 吳來源上訴案　担保費問題

### 林子實之談話

吳來源案上訴英京、各節經誌前報、記者昨訪潮州同鄉會主席林子實詢問、據林答稱、前敝會以吳來源確有可原之處、嘗盡力代爲營救、惜未蒙與准、嗣後得高恩律師自動向英京上訴、敝會同人對於法律專門學識、尚未通曉、敝會亦悄有深致敬仰、金律師既仗義、代爲上訴、乃近得高露雲律師樓來信謂、該上訴需担保費千金、如何辦理請敝會與之商酌、時適舊曆年終、敝會諸委員因商務關係、尚未開會商決、故該信至今尚未答覆、鄙人亦未能獨爲籌欵、如何之處、須經集會表決云、(新亞社)

# 港聞之二

## 南昌冰糖廠大火
## 全廠被燬損失頗鉅
### 事發時夥伴悉赴宴廚伕亦免於難
### 起火原因無從查悉該廠經購保險

旺角仍路臣街南昌冰糖廠、於前晚十一時二十分鐘、突告火警、全廠悉被焚燬、情形經誌昨報、茲將探詳情、續錄如下、

南昌冰糖廠、頗爲廣闊、樓爲兩層、樓下爲賬房、及製糖工廠、存下粗沙糖頗多、二樓爲冰糖貨倉、存有冰糖大宗、預算爲今歲發售、全廠貨物等項、約値銀七萬元、右鄰爲日隆糖局、後鄰爲瑞香園貨倉、及天時洋行貨倉、當時火勢劇烈、濃烟密佈、

**存貨頗多**

惟以火勢猛烈、尖沙咀旺角兩滅火局、共派出滅火機六架、乃電中央總局請援、滅火總管布碌士偕同華人幫辦岑來安、楊炳貴駕二號滅火小輪前往施救、開六寸大喉灌射、但火勢仍烈、消防隊員乃開猛喉向正門注射、隊員因勇於施救、第十九號隊員爲物壓傷頭部、即由隊員救出、乃用十字車載往九龍醫院救治、隊員因施救迅速、卒至昨晨一時許、始將火勢撲滅、各消防隊員、乃先後收隊、惟尚恐其死灰復燃、乃留下十五號滅火機一架、以便施救、

**一時後熄**

**起火未明**

事後、警察將該廠夥伴尋獲、查詢起火原因、但無結果、蓋該廠東主黃炳棠其孫女彌月之喜、特往香港大同酒家設晚宴、故該廠夥伴等又悉數過港赴宴、故起火原因未詳、及後宴罷歸來、始悉發生大火、各人回廠時、全座已告焚燬、查該廠貨物等項共値銀七萬元、曾在永安公司購有保險四萬元、料該廠此次損失、頗爲重大、查該廠發生火警時、祇厨伕廿明留廠看守、然幸能脫險逃出、記者昨日復往調查、見尚有冰糖一千六百八十餘包存在、未受水漬云、（新亞社）

**購有保險**

## 譚啓秀暫緩期赴桂
### 候蔡廷楷返國後始定行期

前十九路軍將領譚啟秀、自返國後、稅居本港跑馬地、其間曾兩度回廣州、數日卽返、外間對譚氏行踪、頗多揣測、據記者所得消息、則譚氏歸國後、李宗仁氏確曾相邀赴桂、譚之所以遲遲其行者、實候蔡廷楷回來、蔡等去年出國、名爲考察、實則避欵、前十九路軍隊部、現尚有數團兵力集桂訓練、一切餉糈、均由公積金項下撥出、經年以來、公積金已去其三分之二、亟須接濟、蔡返國期現尙未定、但總在不遠云、（中央社）

## 市面發現 五十元僞幣

向來僞冒本港紙幣類多不精、故對於紙幣來往稍多者、見之多能分辯、狡譎之徒、殊難施其技、惟最近市面所發現者、印刷術甚爲精巧、故雖老於金融界者、偶一不愼、亦被其所愚、昨據某銀行傳出消息、此種僞幣、爲上海滙豐銀行之五十元綠色紙幣、驟觀之與眞者無異、外觀上無瑕可疵、惟其墨油則遜乎眞者、眞者不褪色、亦不脫色、僞者若以水擦之、（尤以號碼處爲易）、卽露馬脚、而號碼漸模云、（中央社）

## 今日廣播秩序

上午十一時至十二時一刻、早禱聚集、轉播聖約翰大禮拜堂、十二時半至二時、西樂唱片秩序、一時、氣候報告、四時至七時、中樂唱片秩序、假鳳虛凰之獻妃（靚榮羅慕蘭）、戒之在菸（廖 覺伍秋儂）、娶新娘（羅志偉）、侵略銃之熱血鴛鴦（醒魂鐘小丁香）、腸斷蕭郎一紙書之假刺夫（馬師曾譚蘭卿）、有志竟成（廖夢覺謝桃）、細柳持家（羅家權林超羣）、九曲十三腔（碧娥）、漁譜晚唱（李海泉小京娘）、孤芳自賞（占妃婷婷）、擊鼓退金兵（肖麗章靚榮）、東宮怨（賽玉）、雖爲賢妻（李海泉李飛鳳）、七時、西樂秩序、八時、晚間氣候報告、八時至八時半、美臣博士弄風琴、九時半至十時、音樂會、十一時完歇、

## 教育界

▲中央警署對面大華英文書院、定于夏曆元月初十日復課、本年由新任校長高適銳整理、其所計劃極爲妥善、管理務求養成其高尙人格、教員皆富有學識之士、主任除鄧學高親樂學士仍留主任文科外、數學則周有碧學士主任、商科則高德校長主任、更增聘羅錦棠學士及馮國勳先生等、分任各科、漢文則由崔鍊如先生黎植槐孝廉等擔任、而附設漢文小學一班、以便各小學生升學、査該校現已粉飾一新、課堂寬敞、光線空氣、均異常充足云、

▲九龍深水埗、南昌街長城中學、已於本月七號開學生成績展覽會、連日各界女士參觀者、非常擠擁、該校于二月十三號開課、報名從速、

▲對海長城中學、成績卓著、該校當局、除增設分校外、並開設高中部、添聘教員、力謀改進、現寒假已滿、定期二月十一日開課、又該校學生力行社之春節游藝會、及分校成績展覽、於前日開幕、尙有今天云、

▲對海鏡智中學、歷年展覽會之成績、膾炙人口、今年已于初三起、一連五天、公開展覽、有該校李教員之友美國人某君、連日携映機到校攝映、據謂該校成績品之多且佳、在美國各校、亦屬罕覩、彼將以影片寄回美國各報登載云、復出重賞將該校員生所繪之佳畫數幀購去、該校以新生報名過多、時加闢教室、增聘教員、並開設師範班、華僑班云、該校於展覽期內並舉行游藝大會、連夕大得觀衆激賞云、

▲本港萃華坊陶淑女子中學校、定于明日（十一）復課、該校之各種設備、向稱完備、現增置圖書千餘冊、及由滬購到最新式之科學儀器標本數百種、管理學生、向取嚴密主義、養成良好之學風、並採取最新式而最有效之方法教授、加聘羅仲儀女士爲體育及音樂總主任、羅女士爲留美畢業生、現報名入學者、達數百人云、

▲灣仔大馬路遠東英文書院、開辦數載、成績昭著、聞該校日夜學定于本月十五號開課云、

▲雲咸街振成商科專門學院、現定本月十一日復課、續招商務全科打字專科及英文夜班新生、聞報名入學者甚衆云、

## 銀幕新訊

▲東方 第一國家公司最近特製之滑稽片「快樂大王」、是由當代最紅的滑稽明星祖白冷主演、天堂小鳥及錦上添花女角貞嘉羅渣士拍演、全片笑料疊富、幽默雋妙、無一處不令你笑得絕倒、聞該片今天起在東方戲院放映云、

▲新戲院九如坊新戲院、由今天起、選映全部歌唱國片、「春娥教子」查此片乃舞台名劇「三娘教子」婦孺皆曉、現由海外華僑公司攝爲聲片、特聘著名粵伶韋劍芳、名鬚生公脚祥及神童李少蘭合演、聲綫異常清晰、劇情警世、下期換映鬥法變化粵語聲片「仕林祭塔」云、又聞該院爲避免觀衆擠擁起見、每日加映十二點半日場云、


# 生命需要健康
## 健康需要青春素

# 施務露金鷄鐵樹酒

乃青春素之要劑・滋補・滋血・强體・

### 擇妻的標準

有許多人說。擇妻的標準。乳房越高越好。要有莫干山的架型。那末到了夏天。可以當衆開放。以資觀摩……雖然是這樣說。但細察其主旨。亦不過是要擇一有健康美之女子。因爲身體越健康！則乳峯越高聳。因其血液豐富。肌肉充實也。且高聳乳峯亦爲近代婦女之講究摩登所不過缺者。惟大多數婦女。每因……過度生產哺兒。精液多耗。年輕歲老。乳峯消軟下垂。蓋因其精液不足也。故若欲乳峯高聳。持久美觀。必須注意滋補。使其精液充足。而滋補聖品。則實無可比擬於（施務露金鷄鐵樹酒者）。蓋此酒係醫學博士施務露氏所處方。所含各質。如金鷄納霜。酸化鐵質。赤色葡萄酒。經得世上萬醫証明。認爲製造精液。增加肌肉之主要素。故常飲之婦女。不但覺得身體康健。肌肉充實。乳峯高聳可愛。持久不軟。卽已軟垂之乳峯。亦能速復充實而高聳。全身曲線美麗。容顏常春。卽每月經期亦甚準確而無前後頭暈眼花。腰酸肚痛。精神疲乏之苦爲。請卽購飲。如不見效。原銀包還。

SERRAVALLO'S TONIC

IT CONTAINS THE THREE RECOGNISED TONIC, BLOOD-MAKING AND STRENGTHENING AGENTS CINCHONA IRON & WINE

（施務露金鷄鐵樹酒）含有公認的三大要需如

●規那皮酸化鐵及葡萄酒乃滋補滋血强體必需之唯一聖品●



# 香港啤酒

飲料之最佳者當推

啤酒

飲後血脈流通精神舒暢能使弱者轉强

常運動者與常飲啤酒者所收效果相等



CRI.

# 其禮云
## 香煙

煙質之純淨罕与比倫

卌庄圓鉄罐
卌庄方鉄盒
廿庄方鉄盒
十支庄紙盒

其扎云煙之煙葉皆經蒸氣機濾過盡行除去一切沙質及不潔等物吸之能免喉痛之患

開時將此橡皮帶一拉有空氣衛入之声盖卽可除去至爲簡便

各處均有代售

香港總經理 天祥洋行

# 俞濟時率隊 生擒方志敏

## 偽第十軍團長劉疇西亦被擒 偽保衛局長周羣談匪敗原因

（杭州通訊）竄擾浙皖贛閩四省邊境多年之匪首方志敏、經浙保安處長兪保安縱隊指揮官兪濟時、督率剿匪部隊圍攻、方匪勢窮力竭、率殘匪匿懷玉山、追剿部隊四面圍剿、分頭搜索、方匪因困守山中、飢寒交迫、僅率四匪、狼狽下山圖逃、廿九日晨七時半、在附近陳家灣與陵水之間、被追剿部隊生擒、並在該山附近捕獲重要匪軍首領偽十九師政治部主任李述彬、衛生部長譚伯倩等十二人、繳獲輕重機關槍四十餘挺、大無綫電機兩架、馬三十餘匹、其餘軍用品甚多、經兪濟時親自訊問後、即日下午六時、由四省邊區警備司令趙觀濤、派員將方志敏劉疇西兩匪、提往上饒四省警備部訊辦、方匪所屬第七第十兩軍團、完全消滅、俘匪八百餘人、三十日由常山分三批解杭、兪定三十晚夜車返省、

### 保安處息

省保安處廿九日接處長兪濟時由常山來電話云、赤匪方志敏股偽第十軍團長劉疇西、廿九日亦已在懷玉山西暖水東之程家灣地方俘獲、方志敏現祇五人、伏居懷玉山中、正派隊前進搜索、不難就擒、查方股赤匪、自稱東南軍事委員會、由方志敏、劉疇西、尋維洲、羅少華等任委員、方自兼主席、其部隊對外則稱北上抗日先遣隊、共編第七第十兩軍團、計分第十九、廿、廿一等三師、除偽七軍團長兼十九師長尋維洲、廿師長王裔之、早已先後擊斃、新七軍團長兼十九師長王如痴、卅一師長胡天陶、已被俘獲解送上饒、羅少華、兼偽政治部主任）重傷斃命外、今劉匪亦被俘獲、該股赤匪、可謂已完全解決矣、又據保安處息、浙江省保安處長兪浙江保安縱隊指揮官兪濟時、此次督率伍師王李兩旅、及本省保安團、轉輾皖南贛東一帶、剿辦赤匪方志敏劉疇西股、

### 已竟全功

騷擾浙贛皖邊境五六年之赤匪、業已完全解決、兪氏以剿匪軍事暫可告一段落、於二十六日由前綫港頭地方回抵常山、即日至縱隊指揮部辦公、兪氏並親自帶問俘匪千餘名、內有偽保衛局長周羣、偽第十軍團長兼十九師長王如痴、偽二十師長胡天陶、偽軍團政治部組織科長曹植槐、偽二十師參謀長喬天明、偽團長一人、連長九人、政治指導員七人、均由指揮部妥爲安置、並飭由特別黨部剿匪宣傳大隊長尹貞淦爲之撫慰、除偽保衛局長周羣、前日已由常山解抵省垣外、茲悉偽第十軍團長兼十九師師長王如痴、暨偽軍團政治部組織科長曹植槐、二十八日亦由上饒浙贛皖閩四省邊區警備司令部提送往上饒、赤匪保衛局長周羣、自被浙保安縱隊捕獲解省後、暫押於省保安處優待室、並派俘匪李茂春一名爲之服侍、故飲食起居、頗爲舒適、保安處以該匪

### 右腿已斷

傷勢未痊、特派軍醫股軍醫爲之療治、據周語訪者、昔述本人爲湖南瀏陽籍、年二十一歲、萍鄉萍礦高等小學畢業、在煤礦局做工、旋由同學友人之介紹、加入紅軍偽第八軍賀龍部任宣傳員、上級長官、以余工作努力、有意提拔、遂調充技術書記科員、旋又調偽第六師任組織、做組織羣衆工作、經參加會昌贛州之役後、升任青年部長、後又任政治委員及保衛局執行部長等職、最後始任保衛局長、保衛局之使命、係偵察匪軍官兵有無不妥言論及行動、有逮捕審訊之權、但判決權則屬諸裁判所、方志敏股匪全部共約七千人、自稱北下抗日先遣隊、組織東南軍事委員會、由方志敏、劉疇西、尋維洲、羅少華等任委員、方自任主席、實力有第七第十兩軍團、劉疇西任第十軍團長、尋維洲任第七軍團長、自竄入浙邊後、經保安團及各軍截擊、損失過半、當經將第七軍團撤銷、縮編爲第十一軍團、下轄十九、二十、廿一等三師、由尋維洲任總指揮、匪首官兵待遇一律不支薪餉、每名日發伙食費一角四分、但一出蘇區、即任意搶劫及架人勒索、每人日可得數元不等、匪軍軍官所得當更增數倍、至偽蘇維埃政府開支、均索自民間、如慰勞金等等、名目繁多、不及備述

### 匪區民衆

痛苦已達極點、此次流竄浙邊、因贛東老巢被破、擬經常山竄閩東閩西整理、不料封鎖綫未能突破、殘匪逃匿懷玉山中、部隊傷亡殆盡、方劉兩匪無法脫逃、即可落網、至在浙邊潰敗迅速原因、實係偽軍總指揮尋維洲在譚家橋一役、遭官軍擊斃、爲其致命傷、尋死後匪軍統率乏人、分股流竄、失其聯絡、羅炳輝股爲偽第九軍團、隨朱（德）毛（澤東）經湘西入川、此次方匪冒稱羅股、係假借名義、以壯聲勢、其中實無羅股參加其間、本人被俘後、備承兪指揮官優待、深爲感謝、原籍雖尚有祖母及兄嫂各一、但加入紅軍後、從未通訊一次、生死存亡、均未可卜云云、（三十日）

# 四年來 俄重工業發展經過（三）

## 資本總額比前增加三倍

### 蘇聯重工業委員長之報告

一九三五年撥款三萬二千萬盧布、建築工人住房及各種社會設施、工人平均工資四年內增加百分之七六、九、勞動生產率增加百分之四十九、重工業方面之利潤一九三一年爲四三〇百萬盧布、一九三四年增爲一、三三六萬盧布、四年以來機械工程大學及高等學校畢業工程師三萬九千人、技師五萬人、其他工人大學畢業六萬人、工廠學徒學校畢業三十四萬人、現在此等學校就學者共有三七七、〇〇〇人、內有婦女九七、〇〇〇人、

奧氏續稱、「第一屆五年計劃期內、重工業生產計劃超過百分之九・六、第二屆五年計劃第六年度之生產計劃亦經超過、其產量較上年增加百分之二十七、（計劃規定僅百分之二十三）、生產費用減低百分之七之計劃亦經完成、此誠空前現象也、重工業方面正竭其全力、以完成其第三年度乃至整個第二屆五年計劃焉、蘇聯在世界經濟之中果已佔何種地位乎、請以事實證明之、蘇聯煤炭生產一九三零年佔世界第五位、一九三四年則佔第四位、煤油生產吾人堅持第二位、銑鐵生產已自一九三零年之第五位、躍爲一九三四年之第二位、即超過吾國者僅美國一國、曳引機生產一九三零年佔第二位、一九三四年則佔第一位、（鼓掌頗久）、我國農業機器製造業在歐洲爲至強、卡車生產一九三零年佔世界第九位一九三五年一躍而爲第三位、即僅次於美、電力生產一九一八年居第十五位、一九三零年猶居第九位、一九三四年則躍居第三位、與英國佔同等地位、在此時期各資本主義國家恒在恐慌之中、而吾國則堅決前進、生產與一九二八年比較增加四倍以上、惟美國則僅當一九二八年產量百分之六十七、德國爲百分之八十一、法國爲百分之八十四、英國爲百分之一〇一、資本主義各國現時呻吟於失業之中者共二千二百餘萬人、蘇聯則絕無一人失業、下述一例可見吾人發展之速度、銑鐵生產自五百萬噸增爲一千萬噸、在法國須七年、德國須十年、美國須十五年、英國須三十六年、而吾人僅須四年（掌聲如雷）、各國消息靈通人物（自新聞記者、至經濟專家與政治家）對此事實已無從否認、（未完）

# 給分飛的征鴻

十年來動過幾同心
這顆心也就搖搖欲滴
兄弟 當你遠行時
你給我一信
家在萬分窮困里
兄弟 我在他方寄跡
十年來的淪落
誰曾爲我不平
非是我生來傲骨
兄弟 我們窮苦了一生
自呱呱墜地時
延到如今落魄
酸楚的生涯自是悽凉的忍
悲慘的前程待向何人分訴
兄弟 你算是瞧見家的破落
十年來的苦難你總也明白
一度分離增加一重苦澀
十年的歲月幾度飄零
兄弟 我贈你虎標八卦丹
振起我們苦鬥的精神


鄺達源牙科
開業三十年專理牙科全部如鑲牙 補牙 脫牙 洗牙 醫牙 止痛 素爲中外人士贊許
大道中八十三號 電話式式一式五

注意國貨

永安金山庄黃炳樞
恭頌
黃博濟 除毒如神
黃博濟精醫毒病早已遠近馳名而不知他後於各種外科瘡癢更爲獨步家母年近八旬前月頭部忽患對口毒瘡大如碗口痛苦非常十餘日不眠不食羣醫束手對家人惶恐萬分各皆以爲無望惟有早備手事而已後得同事郭芳君介紹專家黃博濟治理蒙施妙術立即止痛連治旬餘則告全愈黃先生醫術高明無怪社會人士稱爲外科聖手也茲特登報鳴謝並本良心上主張以介紹一般患毒者焉

女醫 鄧蕙芳 精醫婦科毒症
港澳醫務所 西營盤大馬路二三一號 新馬路三十九號

特效靈藥 清除腦漏
小兒文彬。去春因感受風寒。遂致釀成鼻淵腦漏之症。常流濁涕。時覺頭暈眩。鼻管窒塞不通。呼吸失常。曾投中西醫藥。均無效果。幸延眼耳鼻喉專家蔡德芬先生診治。蒙以補腦鼻淵丸服食。未逾一月。腦漏清除。洵鼻科特效靈藥也。感激之餘。愧無以報。謹誌數言。用申謝忱。
▲蔡先生秘製補腦鼻淵丸可稱始創靈藥
蔡德芬先生寓灣仔交加街十八號惠仁堂
分館大道中第一百七十六號何東行三樓
電話二七四三七 分館電話二二七零九
老館廣州河南漱珠橋龍溪首約七十八號
深水埗黃竹街十號三樓
天昌公司王紹剛敬頌

深水埗基隆街 興華電機織布廠 式百七十九號
各種新花格布士布保不脫色全用永安紡織公司線紗愛國諸君幸祈留意光顧無任歡迎
電話 五八七九七

印象
印象 攝影冲印專家
我們對於攝影冲印放大等工作。技術優良。工作負責。所有出品。精美可靠。攝影家之欲得良好印象者。請來。
花皇后大道五十七號 中華百貨公司斜對面

要保兒女平安須常備
延壽堂孩寶丹
小兒急驚風痰險症立能見效
有精美日歷牌贈送

鳳凰丸乃是女界
却病金丹 護身至寶
功能調經止帶養血補中

三鞭丸
能治男子腎虛氣弱夜溺
能添精補氣益腎扶元
代理處 瑞昌 南華 梁國英 天民行 新世界 中西藥房 物華行 陳建業

冬日護顏仙品
質料優良 出類拔萃

廣生行精製
雙妹嚜 雪花膏
茉莉霜
除斑去黯 養顏潤皮 修容妙品 四季咸宜 摩登仕女 不可不備

價目
雪花膏 大號四毫正 二號二毫半 三號毫半 四號一毫
茉莉霜 大號四毫正 中號二毫半 小瓶毫半

雙妹嚜艷容霜

此霜有嫩肌膚美顏色之功緣其質係常理皮膚血份之品時常搽抹能令肌肉寬滑容色增華況奇香濃逸勝蘭麝而男婦洗面後肉紋緊縮及爆拆凍瘡與肌膚粗糙等搽之立即寬滑幼嫩確爲修理外觀之節容特出佳品與市上汗牛充棟之化裝品較之不啻霄壤矣
大瓶三毫半 小瓶一毫半

雙妹嚜口唇爆拆膏
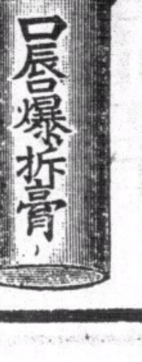

冬日天時氣候凋爆手足而致之爆拆口有雪花膏茉莉霜等爲之潤澤但口唇爆裂亦爲要緊故本行特製口唇爆拆膏以供口唇皲裂者之用且此膏清爽潤澤增朱唇之艷麗況氣味芬芳實有吹氣如蘭之妙也
每筒價銀二毫正

雙妹嚜爆拆水

秋冬天時風寒雨凍肉紋細而手足每易爆拆之患若將此水搽之自然寬滑如常若以之開粉塗面尤爲潤滑且能與皮肉相食不至脫離之弊如用梘洗面後其面皮緊者搽之亦即寬爽矣
每瓶價銀一毫

雙妹嚜美髮霜

此牌美髮霜乃以精良之香料以最新之科學方法配製而成能使髮絲柔軟光亮可愛芬芳不膩且能保存髮絲之天然美麗誠理髮之無上妙品也
（價目）大瓶五毫 中瓶三毫 小瓶二毫

雙妹嚜千日香

市上香水雖多然物美價廉者惟「雙妹老牌千日香水」而已香味久雅彌得顧客之歡迎宜其銷路之廣遠駕別牌香水之上願諸君購買香水之時須注意「雙妹老牌千日香水」方係真實可靠之貨色
價目 大號五毫半 二號三毫半 三號二毫四 四號一毫 （連火酒稅在內）

廣生行有限公司啓

第二五三期

## 北宋詞家李清照女史 (二)

林獵

又清波雜誌云：明誠在建康，易安每値天雪，即頂披笠簑，循城遠覽以尋詩。得佳句，必邀其夫賡和，明誠每苦之。

觀上面這些紀載，我們便可知道他們夫婦間的感情如何濃厚，密洽，歡愉。更其知道清照是一個何等愛好自然，把生命底情意溶化到大自然懷抱中去結凝而爲詩詞的。

人生原如過隙的白駒，青春的年華會驟然的消逝，甜密的生活轉瞬化爲酸楚。清照年四十六以後，便遭淒苦孤零的生涯，繼之明誠的死亡，家室的破落，書籍的焚燬，二竪的侵凌，淒涼的晚景，令人不堪筆述！而其晚年所作的武陵春，永遇樂聲聲慢詞，便活躍地表呈出她內心的實況。

・武陵春

風任塵香花已盡，日晚倦梳頭，物是人非事事休，欲語淚先流！聞說雙溪春尚好，也擬泛輕舟；只恐雙溪舴艋舟，載不動許多愁！

・永遇樂

落日溶金暮雲合璧，人在何處？染柳烟濃，吹梅笛怨，春意知幾許？元宵佳節，融和天氣，次第豈無風雨？來相召，香車寶馬，謝他酒朋詩侶。中州盛日，閨門多暇，記得偏重三五，鋪翠冠兒，撚金雪柳，簇帶爭濟楚。如今憔悴，風鬟霜鬢，怕向夜間出去。不如向簾兒底下，聽人笑語。

像這些詞意，何等悲惻纏綿！惟其遭過晚景如此淒涼，所以影嚮她底藝術更形偉大。托爾斯泰說得好：藝術愈好，這種感情的傳染性愈加强烈，眞正的藝術，就是在能使享受他者的意識里，泯去自身如藝術家的區別。

(三)

說到清照的文藝更令我們讚嘆絕技。的確，清照的詞是偉大而高妙。讀之令人心往神馳，陶然溶化。這都是因他活躍的生命如繁複而實際情感所流放出來表現在作品之內底緣故。

我們欲明白清照的詞，那末，第一非先明悉她對于詞和詞人的觀念不可。須知清照在當時，是一個非常傲慢的作家，曾睥睨一世。而其對于歷來的詞家，都過一個嚴僅的批判。其論五代云：五代干戈擾攘，豆剖瓜分，獨江南李氏君臣，尙知風雅，故有「小樓吹澈玉笙寒」，「吹皺一池春水」之詞，語雖奇，甚哀。所謂「亡國之音哀以思也」。由此可知清照對于李後主，馮延巳輩，均不大滿意。更其評論淸淸詞人傑出的宋代，却也不少受其批評。她說：

逮至本朝柳屯田永，變舊聲作新聲，出樂章集，大得聲稱於世；雖協音律，而詞語塵下。又有張子野，宋子京兄弟，沈唐，元絳，晁次膺輩繼出，雖時時有妙語，而破碎何足名家。至晏丞相，歐陽永叔，蘇子瞻，學際天人，作爲小歌詞，直如酌蠡水於大海；然皆句讀不葺之詩耳。又往往不協音律，……王介甫，曾子固，文章似西漢，若作小歌詞，則人必絕倒，不可讀也，乃知詞另是一家，知之者少。後晏叔原，賀方回，黃魯直出，始能知之；而晏苦少典重，秦少游專主情致而少故實，譬如貧家美女，雖極妍麗豐逸，而終乏富貴態，黃卽尙故實，而多疵病，譬如良玉有瑕，價自減半矣。——見漁隱叢話・

一代詞人，俱在言下，由此便可知道她底大膽與卓識。這些批判都全是切中肯要之譚，並非盡言泛論。因之我們可說清照的藝術的來源，決不是拾人牙慧，薰染先代的遺傳和影嚮，而是獨闢新園地的。綜括說來，清照的作品內容，是豐富的，繁複的，有實際感情經驗的，至于外形，其詞句之清麗，音韻之和諧，已達到最高之點，而她又善于運詞，俗言俚語，信手拈來，無不妙造自然。這一點是別的詞家所不及的的確清照的詞，無論造詞運句，均非常巧妙，自然，清新和神氣之沉着，殆入化境，有如凌波仙子之飄飄然旋舞空中。更其才氣之縱橫，無怪其睥睨一世了。其詞「醉花陰」和「聲聲慢」可說爲其代表作錄於後：

・醉花陰

薄霧濃雲愁永晝，瑞腦銷金獸。佳節又重陽，玉枕紗廚，半夜涼初透。東籬把酒黃昏後，有暗香盈袖。莫道不消魂，簾捲西風，人比黃花瘦。

這詞多麼清艶，而其風流蘊籍的人品，從此更可完全窺透出來，又苕溪漁隱叢話載云，易安以此詞函致明誠，明誠嘆賞，自愧勿如，務欲勝之，一切謝客，廢寢忘食者三日夜，得五十餘闋，雜易安作以示友人陸德夫。德夫玩諷再三，曰：只三句絕佳，明誠詰之，答：「莫道不消魂，簾捲西風，人比黃花瘦」。此正易安之作也。

・聲聲慢

尋尋，覓覓，冷冷，清清，悽悽，慘慘，戚戚，乍暖還寒時候，最難將息。三杯兩盞淡酒，怎敵他晚來風急！雁過也，正傷心，却是舊時相識。滿地黃花堆積，憔悴損，如今有誰堪摘；守着窗兒，獨自怎生得黑？梧桐更兼細雨，到黃昏點點滴滴。這次第！怎一個「愁」字了得！

(未完)

## 歸寧 (下)

魯衡

娟姊依舊的沉默着。她一動不動的坐着，好像僧人入定一樣。

「我祇恨你 父親死後沒有產業遺下，看見他們能夠白手興家也是歡喜，不過受了不少的氣。現在祇有阿靈這椿心事，如果他討了老婆，我一定回鄉去住！……」

母親又發牢騷了！她每次發牢騷必定說到我。眞的，倘若我已結婚，她決不會和哥哥同居，也許到鄉下去，我們鄉下離此很遠，賊匪又很多，時時聽見被刼的事。我將來一定阻止她回去，使老年的母親讓賊匪恫嚇是有罪的。她應該快快活活的度過她的餘年。

忽然的阿興在天台上大聲的哭了起來，接着聽見哥哥的罵聲。哥哥並沒有罵到娟姊，祇斥責阿興無理打了一個孩子幾下，後且搶了他的皮球擲下街去。母親和娟姊都蹙着眉頭。她惱怒的挈着一條鞭條走出去。

母親，新娘，和我，也走出房子去，擠出天台上觀看娟姊鞭撻她的兒子。鞭條在這個頑皮的孩子身上起落着。他抱着頭蹲在地上痛哭。喉的一聲，他的臉上立刻現出一條深紅色的傷痕，血流了出來。新娘上前扳住娟姊的手腕，哀求她饒恕阿興。娟姊推開她，接着又使勁的揮動她的鞭條。新娘紅着臉，默然的站着。從她的眼睛裡，我找不到一點憐憫，却看出幾分慶幸，我相信她必曾給這個猴子戲弄過。

「你害死我，殺頭鬼！昨晚你害我，明天你又害我！……我不要你了，你快死吧！……因爲你……我受了不少的氣……」娟姊一邊駡，一邊硬打阿興。她的眼睛，燃燒着怕人的怒火。

「眞像一個鴇母了」！這是嫂嫂的聲音。雖說的很低聲，但誰都聽得見。每個人的臉色都變了。

我以爲娟姊必定更加憤怒，但意外的把鞭條擲掉，流着眼淚急步的走回母親的房子裏去。新娘跟隨着她，半步也不離開。她的眼圈也紅了起來。

我不理會哥哥和嫂嫂，也不理會那個被鞭打的孩子，走去坐在距離母親的房子很近的沙發椅上，聚精會神的傾聽着。天呀，母親也在哭哩！

「……爸爸 不允許，我一定不敢到來……我承認我自己……媽媽，如果不思念你，我必不會到來受氣！媽媽，你……從此以後，我不能看見你了！……」

娟姊呀，請你這樣的做吧！你已經沒有娘家了！

今天下午一點鐘，娟姊離開我們回去了。這一次，是最後的離別吧！看見他們靜悄悄的俯低頭走下扶梯，我也不禁灑了幾點眼淚。娟姊呀，你的娘家祇有我能夠了解你，祇有母親能夠愛你，請深深的記住吧！

不知誰個告知伯伯，他走來大聲的罵：

「眞享福呀！眞富豪呀！不知羞恥，到來娘家誇耀！」

於是，母親的眼淚一大滴一大滴的滾了下來了。

(完)

一九三五，一，十四，再稿。

## 司機生 (上)

李育中

溫潤的春天，昨夜不知那里來的風，朝早額外生寒。鄭女士昨夜會編聊地在麻雀消磨半夜，這時從床上醒來，撐開眼睛，瞧見四圍罩了一層灰霧，已不像往天的晴朗，她向窗望出去，有絲絲的雨飄在空中；她再回頭瞧瞧梳粧台上的座鐘，兩支指針都垂下七點半了。這使她稍稍吃了一驚，她比往常晏起半個鐘頭，還都因爲今日天色失常的緣故，她明白，碰了今天的壞天氣，人是不精興的。一陣晨風飄過來直侵到單薄的內衣，感到有指爪威迫過來一般的難耐，她打了一個冷噤，揭去薄被，她側旁一個八歲的孩子，還甜甜的做着，她推了小孩子一下，孩子翻一翻身也醒了。

「雄兒，還不起來去學校，你婦媽今早晏了」

「媽，你睇，下雨呢」

「你好會推岩，不許你說雨，有雨學堂也是開的。」

「好呀，媽媽你可有洗了臉？」

「我還未曾，趕忙才是。」

鄭女士打發兒子返學之後，她挾了個靑色手袋到大路上等第四路巴士，直送她到辦事的地方。她踏進××百貨公司的大門，給許多同事作每天第一次的招呼，微笑地說：

「早呀！」

回到司機房里見到那個女同事還向電話悍嘍咕。見到她進來，她便向電話中說「……好了，鄭女士來，我可以收工了今天下午我們在安東園見，你要守約。懂得嗎？Bye-bye!」

那女同事把一雙「聽耳」除下來遞給接代的鄭女士說：

「昨夜我跟阿麥談了一夜……」

「好的消遣吧！」那個聽的乘機打公說。

「還不是他 要來纏我，我也樂得打發一夜，你可知道昨夜多冷，他這人一夜開眼，職實像我們呢。咳，還不是一樣熬夜，無綫電，倒好。這班殘皮，今天我索他一頓大菜，你瞧瞧我的手腕吧。喂，禮拜晚我們一道找他看戲去」。

「好的，我願奉陪，若不是我的雄兒跳 鬧 的話。」

鄭女士坐到機旁戴好「聽耳」，回頭聽住正穿上外套的那位叫做金女士的同事說：「這裡可有什麼手續未清？」

「什麼也沒有，除了這個胡纏傢伙，我都送他去了，不用你担心麻煩。」

金女士：丁[illegible]「勝利的咀角，在小背上佩上肩巾，掏出粉盒子望盒裡的鏡子狠命瞧，一夜工作的疲勞痕跡，不抹上點粉，怎好出門呢。

「莎利早晨呀！」

「露絲早晨呀！」

兩人用不大純正的英語，道別之後，那个矮建地把身子一旋，一陣輕烟似地飄了出去。

她比鄭女士年靑，型態不像鄭女士的凝重，看來她至少比鄭女士有十年或八年的距離。鄭女士分明已有个八歲的兒子，露絲金女士甚且連一个名份的丈夫也沒有哩。

自然，鄭女士更是爲了解事理，經過風波。

電話來了。

她機械地提起插子塞進來線，應着「哈囉」。

「誰個呀，你像……」

「要那一層樓，那一個部分，說呀。」

「噢，你不是莎利。」

(莎利，好名兒呀，驟然聽來倒像是個二八小嬌娘。)

「你怎又知道我，我不認識你這聲音，你是那一個呀？」

「你雖然不知道我，我却十分了解你呢。」

「喂，說上個名字，不然，我便沒有工夫跟你嚕牙。」

「我就是阿丘咧，你是很空閑的，我十分知道，忙不是這個時候，跟我談談吧，我也寂寞得怕。」

「先說說吧，你怎又知道我叫莎利，你又有會過我臉」。

(未完)

### 關於一篇小說

本刊所載侶倫君中篇小說「秋 夢一般地過去了」一稿，因文字過長短期內未能刊竣，現徇作者自動要求，中止刊登，俟日後以單行本問世時，始與讀者再見。——編者

## 禾場上

吳慈風

秋風在我們身上抽不起冷
誰也給穀香陶醉了
擴落的穀子軋軋的唱
黃粱夢畢竟有實現的時日
像黃金放光在我們心上
穀子在秋陽裡閃金光
待秋陽失了支持的耐力沉下，便
「快呀，日頭走了呢！」
金色的光芒給黃昏偷了去
軋軋的歌聲也漸漸零丁了
一個小聲像一支無形的箭
「年頭亂，當心田裡有歹人！」
老頭兒太息着聲
什麼都不像從前了
從前是橙黃燈光照着各禾場
如今，黃昏跨上第一脚
各個禾場便冷靜了
可是而今多了一串嘆聲
「那能望一顆穀子當一顆珠」
一陣一陣的嘅息
人把黃昏丟給了禾場


美國好萊塢
電影明星
化粧之秘訣

好萊塢電影明星以聲色藝獻於世。故欲盡其技藝須有完美之化妝品。以適合於日間及晚裝之用。此種新化妝術。足以增其妍媚而高其聲價也。

密絲佛佗之社會交際化妝術。是由電影界化妝研究得來。基於色素調和之原理。粉脂唇膏及一切助粧需要品。無不與個人之膚色相脗合。去黑痣及雀斑法……市面所售之白面水多含水銀加波力或他種烈性化學質。對於皮膚傷害甚大。密絲佛佗之除痣香霜有和緩之改造皮色性。使黑褐之皮色轉白。不雅之斑痣悉除。復回白璧無瑕之天然美。(待續)

贈送明星粉

請將下券塡寫連同郵票一毫寄至香港先施公司代轉達蜜絲佛陀美容師當即寄奉適合於貴女士面色之明星粉一小盒另附以關於貴女士修容之指導表一張及美容書一本

| 髮色 Hair | 眼目 Eyes | 面色 Complexion | 住址 | 姓名 |
|---|---|---|---|---|
| 淺黑 Lt. Bl ( ) | 灰色 Grey ( ) | 淺色 Light ( ) | | |
| 中黑 M. Bl. ( ) | 棕黃 Brown ( ) | 中等 Med ( ) | | |
| 深黑 D. Bl. ( ) | 黑色 Black ( ) | 深色 Dark ( ) | | |
| 皮膚 Skin 乾 Dry ( ) 潤 O.ly ( ) | | 年齡 Age | | |

先施公司廣告 (南華)

贈醫不難難在爲何？
資望深：經驗夠：任何久患頑症 祇限定藥費四毫 費概在內赤貧者免
學識足：愈人多：
襲常氏贈醫眼科
醫務所 中環九如坊美輪街弍號弍樓 贈醫時間上午十一點至下午五點
興亞糖菓公司胡孟華介紹

華僑電機捲髮室

科學新式柑油乾電髮機
捲髮特價
由八元起至十六元止
堅道七十七號電話二六四零九

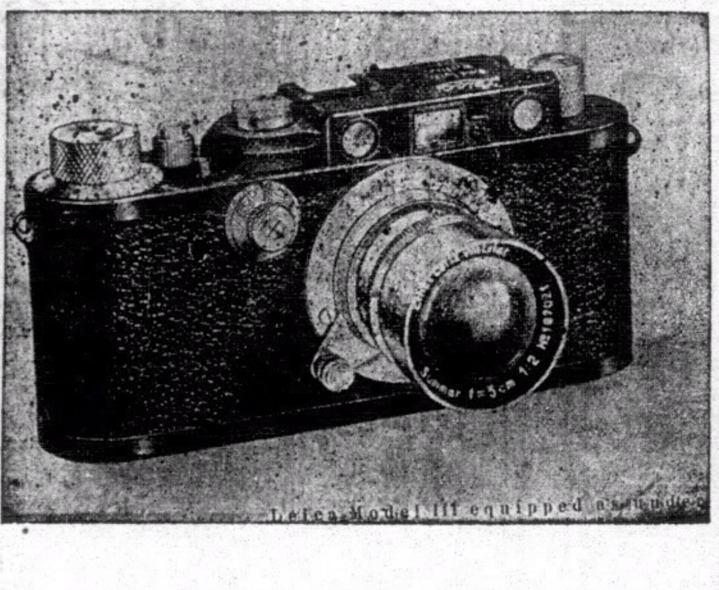

攝影家欲求便利妥當
不可不用麗芝廠之
「麗嘉第三型攝影機」
牠所貢獻於攝影家之便利與安當
有過於一切機器之電流操縱器
自動較遠近——絕對準確
自動捲啡咻——手續簡單
最速之快門——千份之一秒
總經理告羅士打行 興華洋行

機器洗衣局
遠東始創蒸汽洗染第一家
專門乾洗新法染衣
總局在油蔴地廣華醫院最高烟通爲記 電話五七零三二
分局皇后大道中六十號電話二一二七九
分局尖沙咀彌敦道二十七號 電話五八五四五
分局油蔴地三百三十六號 電話五八九零六

大地春回又〔逢〕佳節祝諸君
福祿千秋名高北斗
敬祝 春禧
提倡國貨烟用南洋
萬家喜溢正過歲朝望各界
南洋兄弟烟草公司同人謹賀

# 南苑

第五三二期

藝苑行情。青年作家丘東平，現在生活書店任事，最近來港，日內北返。

## 學生國貨年歌

學生國貨年推行聯合會，特請黃任之作學生國貨年歌，其詞如下：㈠學生乎，學生乎，而忘九一八之砲聲乎，吸吾之精，割吾之肉，興乎，亡乎，在吾人之自覺，真自覺乎，不用戈矛而已足，吾衣誰製乎，我勤我織，吾田誰耕乎，我力我耡，吾物誰運乎，我行我船，學生學生，一人傳十，十人傳百，行此策，得，得，得。㈡學生乎，學生乎，而忘鉅萬萬之入超乎，進貨何多，出貨何少，興乎，亡乎，在吾人之自覺，(讀較)真自覺乎，不用戈矛而有效，吾服何物乎，非國產弗好，吾食何物乎，非國產弗飽，吾用何物乎，非國產弗寶，學生，學生，自給自足，自用自造，行此策，妙，妙，妙。

## 常識三則

書雲

▲醋的作用 因着醋的滋味，是酸溜溜的，於是男女間發生酸溜溜的酸化問題，就把「吃醋」兩字來作代表。至今這「吃醋」兩字，在男女間，佔着絕大勢力。其實醋除了調味之外，還有不少用途。在藥物上，可以做鹹性的調和劑。在實用方面，也有不少用處：烹飪方面，煮牛肉或番茄時，要加些醋，就容易煮熟，並且不留醋味；塗蛋加醋少許，可以不致發黃。生肉上塗着淡醋，可以保住新鮮；瓷器和玻璃的器皿，在加着醋的滾水內，預先浸洗一回，可以經久耐用；煤油燈中的燈心，用醋浸過後晒乾，點燃時候，不但可減少煤烟，並且火焰光明；此外溶膠水時，稍微加醋，可以久藏不壞。衣服上的顏料斑和果汁斑，用布蘸着醋，細細揩拭，可以慢慢拭去，至於衣服上發生黴點，用醋鹽混和水揩拭，也可揩去的。此外身上的疣痣，每日點濃醋數次，也就會自行剝落的，那酸溜溜的醋，用途真多着哩！

▲果品醫學 西方俗諺：有「飯後一蘋果，醫生無處用」一句話，蘋果在我國書籍上，叫做「林擒」，可以醫治痢疾；治法將蘋果弄去皮核，煮成粉末，就是，西藥治痢要藥蘋果粉。此外果品可作藥物用的，還有多種。現在且摘錄幾種在下面：葡萄富于鐵質，所以葡萄乾可以堅齒健胃，葡萄汁可以補血強身。梨生吃清心潤肺，煎成蜜梨，可治熱咳，痰喘，清喉，降血，是最普通的治咳丹方，藕煮熟吃汁，可治咳嗽及吐血症。藕節是藥物中的通氣要藥。山楂爲消食要藥，西藥中的消食片，就是山楂製的。楊梅浸酒，年代越陳，治痢越有效驗。在這天寒生着火爐的時候，人們的咽喉，每易烘火，發生腫痛，假使每天吃幾顆文旦，或一隻橘子，幾顆橄欖，就可解火止痛，百病全消，橄欖打汁，可以解河豚毒；或魚骨梗。此外柿子的潤腸潤肺，枇杷的潤肺消痰，都是很有效驗的潤肺果品。

▲銀幣的種類 我國自製銀幣，在道光開始，時叫做「銀餅」，在銀幣中央，刻着「銀一兩」或五錢的名稱；所以銀幣來華的時代，定在道光年間，那時的銀元叫做「洋場餅」和以前鈔票稱做「龍頭」一般哩，銀幣中以道光結婚紀念銀幣，最有價值，據說那兩枚鐫着帝后圖像的銀幣，代價竟達六百元呢。慈禧和洪憲的銀幣，一個旗裝，一個皇冕，也是不易得見的。銀幣除中民國元老刻着銀幣的，有先總理中山先生外，袁世凱，黎元洪，徐世昌，曹錕，黃興，唐繼堯等，那倪嗣冲和蕭耀南，也各有銀幣行世的。

## 諧話

慧譯

姪女：我的小金絲貓走失了，很可惜！

嬸母：你不妨在報上登一則廣告找找看。

姪女：這是沒有用的，我的小金絲貓不會閱報。

兒子：爸爸，聽說你很窮，很煩惱，是不是？

父親：不是。我有了你們兩兄弟，就覺得夠富有，夠快樂了。你和你的小弟弟，每人就抵得一萬塊錢。

兒子：聽了你的話，我很高興。爸爸，你把小弟弟暫時抵押給人家，買一雙新鞋子給我，好不好？

## 甲午戰事中之吳大澂(三)

顧廷龍

自開戰以來，海軍覆沒，陸軍亦自平壤鴨江節節敗退，日失一二城，勢如破竹，大廈將傾，獨木難支，即起曾左而代之，亦未必有濟。且當時一班將士，真知戰術，吾儕可嘆，盛京將軍裕祿，提督唐仁廉奏奉天防務緊迫，請飭吳大澂赶撥砲位，李章致吳氏電云：

總署電，本日奉旨，「裕祿，唐仁廉電稱，『海城既失，亟宜北保遼瀋，南顧營口。北路無險可扼，須設營壘砲台。吳大澂新購德國大砲一百二十尊，已抵關者二十二尊，請飭撥十二生脫十二尊，十八生脫二尊，派弁隨帶砲手藥彈，限八晝夜解至瀋陽，以救危急』等語。奉省需用洋砲，與大澂處如能撥給，着即迅速解往。儻無可分撥，着李鴻章設法酌量撥給，欽此，轉湘撫吳」云。當處未有聞新購大砲一百十二尊之事，唐元圖竟同夢囈；且十二生脫十八脫大砲皆海岸砲台所用，陸路土台搬運爲難，不但當處所無，津局亦無存也。(李文忠電稿)

又吳致總署電有云：

命撥田雞砲數尊，解往遼陽應用。臣查田雞砲昂度拋線各表，尋常砲教習都不了解，解至奉省，恐不能用。(吳中丞電稿)

讀此兩電，可以知官至提督，砲壘未能用；兵臨城下，軍械尚未集。一軍如此，他軍何嘗不如此；即吳氏一人能戰，亦何足以挽救耶？

從來之將帥既不知兵，即樞府大臣亦莫知籌畫。戰端既開，茫無所措。讀王季烈爲其父頌蔚所作事略，可以見之，時頌蔚官軍機章京也。

甲午中日釁起，府君以政府命將遣師率，問計於北洋大臣，而中樞反無所主張。會翁文恭公進軍機，乃進言曰：「恭讀聖祖高宗兩朝聖訓，凡事關軍務者，皆由中朝謀定後動。今日戰局既成，非直隸一省事，豈能悉諉之北洋。且樞府擬有總持軍機之責，尤當先知戰地情形。今軍機處中並高麗地圖而無之，每遇奏報軍情，地名且不知所指，安有運籌帷幄，決勝千里之望乎？」於是樞府始令北洋進高麗地圖。至則所圖並不開方計里，疏畧殊甚。府君乃四出搜求，遇友人之東遊歸者，搜其書簏，得一紙，則日本報館中所附之高麗圖也。凡鐵道港口電線一切皆羅列。府君乃歎曰：「敵人謀之非一日，我乃臨渴掘井，如何制勝？」(寫禮 文集卷首)

砲不知用，圖亦未具，如此殺敵，而其不敗，豈非奇談。總之此戰出之輕率，秉政諸臣徒負一時意氣，爭門戶之見，曾未有一深謀遠慮者。嗚呼，是豈與氏一人之咎哉！許同莘論之曰：

中日之役，公慷慨出師，所部皆客軍，非有撫循之效也。淮軍諸將帥望風瓦解，劉忠誠高勛宿碩，孤軍駐關外，無尺寸功；公以一書生驟當不習之將，其不能驅之以必死也固宜。士大夫平居高談當世事，過大言，旁觀縮手，若無與己。公職守所關，毅然任大局之重，用身犯難審矣。舉事一不當，全軀保妻子之徒引繩批根，必擠之絕地以爲快，其不恤私計，而惟國家之急也，(愙夫：記吳愙齋中丞遺蹟)

此論最爲篤實，甲午迄今四十年矣，吳氏殁亦三十餘年矣，事實具在，恩怨俱泯，因概述如上；知人論世者，必其諒其志，可也。(完)

## 海外珍聞

冰玉

○最高電話○ 從南馬里到阿爾布斯的卻波雷支亞山上，有一所小屋，這屋內裝設一座電話，遠通歐洲重要各都市，電話機離海高達九千六百八十尺，爲全世界裝置電話最高的地方，最近又在屋外裝設無線電臺，亦將凌駕全世界所有無線電臺的高度。

○最大家族○ 美國人強司乞司篤那偲氏，年已八十六歲，其家族中一百二十八人，爲美國向所未聞的新紀錄，他在六十年的結婚生活中，生了男兒十一人，孫子三十六人，曾孫七十五人，玄孫四人，連同兒壻孫壻共計一百二十八人。

○沙漠都市○ 阿剌比亞大沙漠南部的暴支拉馬德地方，最近爲德國探險家發見了文明的都市，這都市是在沙漠的當中，和像一座小島樣子，其建築規模甚大，街市清潔，溝渠排水等設備，亦很完全，中有高樓大廈，皆係煉瓦青磚築成，市的周圍，土質肥厚，宜於種植，實爲天然的樂土。

○最大車頭○ 瑞士中部與意大利相聯絡的聖哥泰爾特鐵道，此次使用世界未聞的機關車，因爲運轉山地的急勾配方法，用八千八百馬力的電氣機關，這車頭重二百四十四噸，能在時速疾四十四哩時；突然停止，內裝有最新式馬達十六具，超越從前美國所誇的七千百二十五馬力的最大的機關車了。

## 魏忠賢難逃天誅

赤精子

魏忠賢，明代，直隸，肅寧縣人。曾改做李進忠。萬歷，選入宮。和皇長孫的乳媼客氏私通。後來長孫——熹宗登基，使掌『東廟』事宜。和『東林黨』作對。殺楊漣，左光斗……削職的，不止百數十。個個都甘伏了，喚他做『九千歲』——和萬歲差一。奸雄好險人，沒好結果，是有例的。

嘗陰設篡位，厚積私產，潛置爪牙，畜着許多類自己的人們，預備做替死鬼，以防博浪一擊。還挑選良駒，日行數千里，用備逃遁，可見得野心勃勃。可是，比那嚴嵩，秦檜，猶覺罪輕一點，然而逃不脫死有餘辜的奸鬼。

乾隆時，某縣，文武二帝廟裏，忽雷電交作，環繞庭柱，閃閃的火蛇，降而復升，不下十數次。拿廟老翁王以節，知有異徵，四處巡遍。見巨蜈蚣伏在神像冠頂。鉗鑿階前，霹靂一聲，蜈蚣死，而天色也同時晴霽，它背現「魏忠賢」三字，玲瓏清楚。

按：魏忠賢，實不符名，宜其天誅，雖有良駒，豈能逃之夭夭耶。蓋其擅政七年，誰不識廬山眞相，猶不知奸險狡詐，逃在民間，不免東縛上獻。逃在荒僻，異言異貌而受疑，逃在外國他邦，關讒難越。其所以自縊而死，亦知時矣，然而死，轉各道，仍受雷擊，乃陰世罰其罪，歷代常有爲野心家，仍好詐友，其密諾！

## 女盜珍兒

和理斯著 克亮譯

第四章(四)

法蘭斯繼曰，「至爲有趣者乃不唯與吾結識者不安，而素昧生平之輩亦多引以爲憂者。吾久已遺忘之女友以此事而深抱不安。吾以一函示卿，卿能勿介介于懷乎？」法蘭斯作此問時，態度神秘。裁絲搖其首。法蘭斯從懷中出一裝飾之盒而啓之，取一濃香馥郁之函。函爲厚紙所書，法啓而讀之曰

「儂方甞悉君將于明日婚。邇溯昔日佳期，君能曠儂作一次之會晤，只此一次之會晤乎？在君婚前，儂須晤君，親向君道別。幸君信之，儂不更爲君擾矣。君豈不與儂最後之會晤乎？君果允儂請者，請于泰晤士報「通訊欄」中，登一廣告，儂將于明夜九點，候君于列根園之亞爾技閣前」。

法蘭斯解釋謂信中所指明晚即卽夜。裁絲好奇而問女果伊誰。法蘭斯至得意，曰，「天知之耶！而吾當與之會晤。吾已將告白刊出，卿當不介意也」。裁絲搖頭。法蘭斯，須知吾師頭腦陳腐，胸襟之廣，不及吾卿。並幸勿爲吾師知之；卿亦知神甫之爲人矣！」女曰，「馬加利神甫耶，吾等豈非將與共午膳者耶？」法蘭斯曰，「余以爲以將婚夫婦而與將爲之証婚之人共膳，于禮不無踰閑。而師與神甫友好。今夜彼且與我等共晚餐。吾深冀于席間彼不多作訓言，否則吾將有以報之。」言已，法蘭斯挺其肩，以示堅決。

女復極力自抑不發笑。

女未幾即步樓直俟載彼等至西勞之車。停駐門際始下。與馬加利神甫共赴午餐。

午餐之際，座衆談鋒及四方格珍兒。此話題也，爲基利科所最感興味者，及聽維白科斯夫人之理論，其繡紋之面臉，流露非常之注意。曰，「君等可深信警吏終得之，只遲早之問題矣。」

(未完)

(25)

## 金銀行情一覽

### 生銀價

民國二十四年二月九號 禮拜六

司連照昨日行情今早開盤 一式

(近期) 二四四三七五 張半個

(遠期) 二四五六二五

上海司連買賣 一○八一二五

本港司連買入

本港花旗單買入 平二個半

通天司連 四三八七五

銀行成盤金條每安士 一○八五

標金九五五三 九十五元四毫一七

(銀行掛牌) 告曬 十四八七七五

英京電報 一○九二五

英京即單 一○九二五

掛牌上海電 一一八二五

勞峰電報 一一六五

石叻電報 七一三七五

舊山電報 四三二七五

呂宋電報 四三三五

西貢電報 八六五

佛冷電報 六五七

八打威 六五七五

暹羅 一四

即期 壹零九七五

大 四四○七二五

花旗紙 四四○六二五

九五二二

乙亥年正月初六日

英京生金牌起二十二個半

四四金公價 二二元五

中央紙公價 二一毫七

上海花旗買賣 三六一八七五

沽出 二個

沽出 一八二五

上海司單 四一一○二五

花期銀價 九五三五三八七五

每十磅 一元二毫九仙四

每十磅 一元二毫九仙四

每外什電 五一一二二五

每屆值八毫 三五一六一

每屆值一元 五仙八六六

每元值六毫 一三二九七

每金值二元 三毫二六四

每金值式元 三毫五五一

每元值壹元 三毫○○○

每個值壹元 五毫二○九

每正值壹毫 五仙四二○

每磅値一元 一毫三二○

每銀值十一元 五十四元二

每銀十二元 五十二元○四五

秘魯金 十二元二六○二

印金 十八元三六二

法金 十八元五二四

七大金 十四元三九

砵頭金 十四元三八

舊金 七十四元八毫

英一五五 十八元一三

五宋金 十五元一三

一○五金 十八元一毫

八一宋金 十五元九三

一大元 十八元一七

值大元每元 十八毫七

### (金銀業早盤)

舊山電報 一四五三七五

呂宋電報 四三三五

西貢電報 四三二七五

佛冷電報 八六五七五

八打威電報 六五七五

暹羅電報 六五五

即期電報 六一四○

大司連電報 一○九五

花旗金電報 壹零九七五

雪梨紙單 四四○二五

佛冷紙每元伸 四四○二五

勞埠紙每元伸 二毫七仙六

呂宋紙每盾伸 一元三毫九

坡紙每元伸 一元四毫二仙

荷蘭紙每盾值 一元三毫○八

還羅紙每元伸 一元五毫四三

正磅紙每元值 一元一二仙一

什磅紙每磅值 十元七五一

下環大馬路天珍足金首飾 八元七毫九五每兩

靚省舊低 三百七十五

靚省新低 三百七十八九

省滙豐市 二百七毫

期中央紙 二二七仙二

四四金 二十四二五三元

大金銀行 二十四十二五

二一銀行 八元九十○

西貢紙加 四百九十二

中央光 值九仙六

上海紙正 八毫二仙六

舊光英 每千

十足金業 每兩

一分零壹

即日金息 三百七十七

南北行紙水 三百七十九

中央紙息低八仙 二十元

中央紙水 二十二元五

米市紙水 七二五一六

值港銀 七二六一三

值港銀 七二二一六

值港銀

港一毫三毫每千加 五毫

港單毫每千加 五仙九七

港雙毫低一毫 九九三

港五仙每百加 元三

雪港光每千低 五元五

新港光每千加 五毫

坡毫每元值 一元二毫五仙

大元二單市 三十七元七

五元 新十元

出門三百八十五元

什八毫二六 九十四元五

廿八毫九仙八 九十四元五

### 股份行情一覽

民國廿四年二月九日 星期六

㈠銀行類

(名稱) (買盤) (賣盤) (成盤) (按盤)

上海銀行 一千五百三十五元(買)

渣打 十五磅七五(按)

有利(甲) 三十二磅(按)

有利(丙) 十三磅半(按)

東亞 九十元(買)

國民 五元五毫(按)

㈡保險類

諫當 二百五十八元(買)

[illegible] 一元二毫半(買)

於仁 四百八十五元(買)

千年 四百六十五元(買)

渣甸燕梳 二百二十七元(按)

㈢航業類

德忌利士 三十九元(買)

省港澳 三十七元(按)

印度差那(優) 三十元(按)

印度差那(常) 三十五元(按)

省路 五十二司令(按)

於仁水艇 十叁元(按)

㈣礦類

Antamoks 九毫(買)

Baguio Gold 三毫八仙五(買)

Benguet consolidated 十三元(按)

Do exploration (按) 一毫九( )

Big Wedge 一毫一五(買)

Gold River 二毫一五(買)

Salacts 一毫四五(買)

United Paracales 三毫五(按)

開灤 十九個司令(按)

冷吉(單股) 十五元(按)

Shang hai Explorotions 五元(按)

上海銀公司 六元(按)

笠金礦 六元八(買)

Vens. Goldfields 二元八毫(買)

㈤置地酒店及屋宇類

大酒店 五元一毫(按) ( )

置地公司 五十元(買)

Do 4070 Debentures 半厘(按)

信托公司 四元六毫半(買)

堪富利士 九元七毫五(買)

新亞酒店 四十五元(按)

㈥紗廠類

怡和紗廠 九元一毫(按)

上海紗廠(舊) 七十四元(按)

同上(新) 四十四元七毫半(按)

永安紗廠 五十一元(按)

緯信紗廠 九元四毫(按)

㈦船澳貨倉類

九龍倉 一百一十一元(買)

均益倉(舊) 一元二毫五(買)

均益倉(新) 一毛(買)

黃埔船澳 十二元半(按)

上海船澳 一百一十五元(按)

瑞鎔 五元(按)

㈧公用類

電車公司 二十元二毫半(買)

山頂纜車 八元二毫半(買)

同上(新股) 四元(按)

天星公司 一百元(買)

油蔴地小輪 二十一元七毫半(買)

九龍電燈( ) 七十元 十元(買)

香港電燈 二十五元二毫五(買)

德律風(舊) 廿五元二毫五(買)

德律風(新) 十元○二(買)

㈨實業類

省城冰廠 二元九毫(按)

英坭 二元○七五(買)

蘇綿 三元 (成)

㈩雜項公司類

牛奶公司 廿三元七毫半(買)

明達 二元(按)

娛樂 六元一毫半(買)

建新(舊) 一元五毫(買)

同上(新) 五毫(買)

連卡佛 三元七毫半(按)

南洋 四元五毫半(買)

屈臣 四元三毫(買)

上海永安 九十五元(按)

香港永安 八元五毫(買)

先施 一百元○三(買)

寶路公司 五毫半(按)

中法金券 一分一厘(按)

政府債券六厘 二五(買)

南方游藝 一元三毫半(按)

政府債券 一厘(按)

Vibro Piling 五元二毫半(買)

上海電話 壹百一十八元半

倫敦電報 一司令九個便士又四份之一


**廣東省銀行香港分行廣告**

本行係由前廣東中央銀行所改組現定資本毫銀一千三百萬元由廣東省政府一次發足經營銀行一切業務代理國省兩庫并在廣東省內有發行貨幣之特權總行設在廣州分行設在香港汕頭江門韶州海口北海東興梅菉等處資本充實。滙兌敏捷。各界光顧。無任歡迎。

地址 皇后大道中五號 打道 電話 業務處二零一一三 經理處二零一二二 總經理司徒堯啓

**中國銀行**

本行資本總額二千五百萬元辦理廿餘年經營國內外滙兌及銀行通期活常業務存欵利息優厚各埠電滙票期交付快當極表歡迎諸君惠顧

地址：皇后大道中四號 電話：二二二四三四 二二二七八

**東亞銀行有限公司**

資本額 壹千萬元

資本 公積及盈餘 共八百餘萬元

資產 共四千餘萬元

專營銀行一切業務凡屬按揭存款匯兌等皆 諸君惠顧無任歡迎 附設儲蓄部及保管箱(即夾萬)(實箱)

中外各大商埠均已開設支行及代理處 所有外幣存欵息價面議 總司理簡東浦謹啓

**香港聯泰銀業儲蓄按揭有限公司廣告**

本公司額定資本壹百萬元經在香港政府註冊專營儲蓄存款按揭等業務如蒙惠顧請到德輔道中弍百七十弍號本公司接洽為荷 (電話弍五五叁零)

附儲息價

活期儲蓄週息二厘 一年期週息四厘半

叁個月期週息三厘 二年期週息五厘

六個月期週息三厘半 三年期週息五厘半

聯泰銀業儲蓄按揭有限公司總司理譚煥堂謹啟

LUN TAI FINANCE SAVING & MORTGAGE CO. LTD. No. 272, Des Voeux Road Central.

**香港聯泰燕梳有限公司廣告**

本公司開設二十餘年之久實備資本壹百五拾萬元經在香港政府註冊專營各埠水火保險業務交易通融賠償敏捷久為各界信仰如蒙賜顧請到德輔道中弍百七十弍號本公司面商各處商埠請向分局代理接洽為荷 (電話弍壹一叁壹)

聯泰燕梳有限公司總司理譚煥堂謹啟

THE LUN TAI MUTUAL FIRE & MARINE INSURANCE CO. LTD. No. 272, Des Voeux Road Central.

**英文 中國經濟周刊** 第廿六卷第三號已出版 實業部國際貿易局出版 南華日報館代售 每册二角

**先施銀業信託有限公司**

本公司法定資本五百萬員專營銀行及信託一切業務附貯儲蓄利息優厚各埠滙兌交收敏捷代理水火人壽保險買賣股份物業證券換各國金銀紙幣代理租務遺產如蒙惠顧無任歡迎

司理室電話：…二一一八九號 找換部電話：…三三八六號 營業部電話：…二一八九三六號

總行香港德輔道中 分行廣州光復南路 石岐孫文西路 正司理王吉兆謹啟

**永安銀行有限公司**

香港 THE WING ON BANK LTD HONG KONG

本銀行經在香港政府註冊額定資本壹千萬圓專營銀行一切業務國內國外均有代理處凡來往存欵活期存欵儲蓄匯兌按揭保管信託代理租務等辦理迅速快捷妥當並常備各欵堅固鋼製保管箱出賃租銀相宜長短期租賃一律歡迎

定期存款類別：短期之定期存款 長期之定期存款 存本付息存款 按期之定期存款 分期攤還存款

現行利率：來往存款週息一厘半 活期存款週息二厘 儲蓄存款週息三厘半 三月期週息三厘 六月期週息四厘半 九月期週息四厘 一年期週息五厘

特別貯蓄付利息另議

行址在香港德輔道中第二十六號 (電話 叁壹壹弍 叁壹叁壹 叁壹叁弍) 總司理郭泉 副司理郭琳爽 李樹芳謹啓

**商辦香港廣東銀行有限公司告白**

本行開辦廿餘年專營銀行一切業務滙兌徧中外各埠法定資本一千一百萬元收足八百六十六萬五千六百元正

(附貯利率) 一年期週息三厘。半年期週息一厘半。活期週息半厘。來往賬息價面議

(附設貯實箱)分大小六種全年租銀由五元起至四十元止半年較平(最近增置新箱租者從速)

總行自置在香港德輔道中第六號

分行 廣州西堤大馬路第十號 上海南京路第五十三號 漢口英租界揚子街第十九號 台山城西路第一二三號 [illegible] 第七三四號

民國廿四年正月一日總司理謹啓

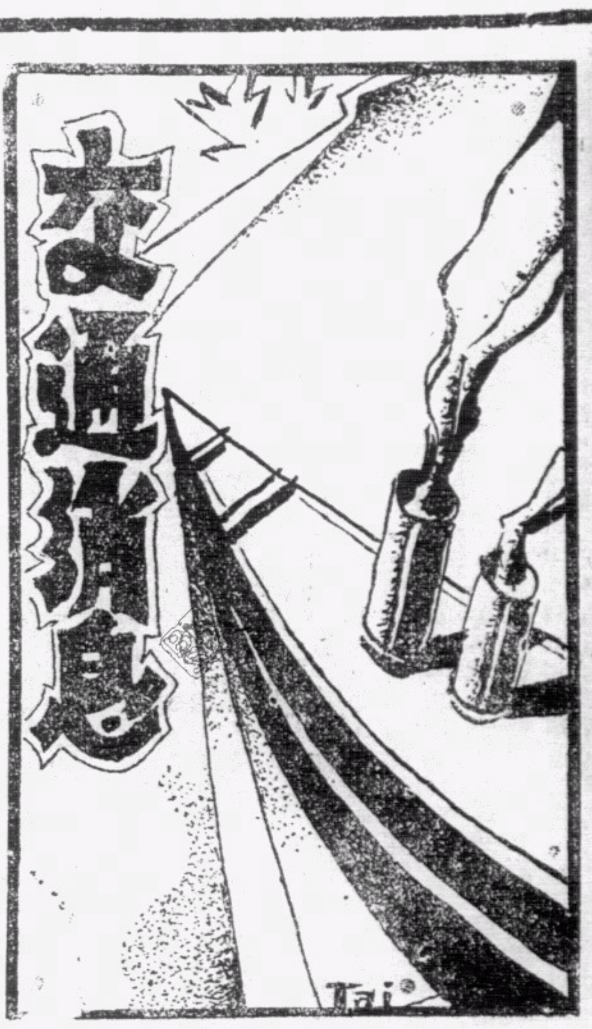


## 贛建廳確定 水利建設六年計劃
### 每年征集民衆千萬工作

（南京訊）省府前奉蔣委員長令、趁此冬令農暇之時、舉辦人民服役、以完成各種重要建設、省府曾令建廳擬定計劃、實行民工興辦水利、並先從疏濬贛河着手、其情已誌本報、現悉建廳以水利與農民有切膚之關係、亟應確定步驟、限期完成、除撫河疏濬工程、已於日前開工、當可如期完成外、並確定疏濬鄱湖、贛江及各地塘堤、閘等項工程、預定六年完成江西全部水利事宜、每年須征民工一千萬云、

## 南市外灘 加寬疏濬黃浦

（滬訊）浦東西航業代表邢志剛、前以董家渡碼頭迤南、至南碼頭一帶浦灘淤淺、各種船隻、不能停靠、迭經呈請市政府縮行計劃疏濬、以利交通、如嫌路線過長、工程方面、一時不克舉行者、懇賜在會館公共碼頭一帶、先行開濬、以利航運等情、茲自本月十日起、已由市政當局知會濬浦局、先在南會館航船碼頭一帶、開始挖泥、現已施工兼旬、即欲竣事、茲悉此次挖泥寬度、不過六七丈左右、所有各鄉航船、仍不敷停靠、復由邢代表再呈濬浦總局、請求加寬十丈、以利停泊、昨奉總工程師查德利回復云、茲奉本局宋局長交下本月十八日大呈、以會館公共碼頭此次挖泥、範圍過狹、請爲加寬疏濬、以利運輸等情、除令該挖泥機船在時間容許之內、盡量加濬外、相應函復、即希查照爲荷云、

## 香港九龍巴士一覽表

香港

| 號數 | 由 | 至 | 時間 |
|---|---|---|---|
| 1 | 皇家碼頭 | 跑馬地 | 每十分鐘一次：上午六點十八分至下午十一點廿分止 |
| 2 | 皇家碼頭 | 大坑 | 每半小時一次：上午八點至下午十一點鐘止 |
| 3 | 皇家碼頭 | 大學堂（經羅便臣道） | 每五分鐘一次：上午七點卅二分起每十分鐘一次：上午七點卅分起 |
| 4 | 皇家碼頭 | 大學堂（經堅道） | 每十分鐘一次：上午七點卅分至下午十一點廿分止 |
| 3A | 皇家碼頭 | 摩星嶺 | 每小時一次：上午七點至下午十一點廿分止 |
| 3A | 皇家碼頭 | 打波地 | |
| 6 | 皇家碼頭 | 淺水灣 | 每小時一次：由上午八點至下午八點止 |
| | | 黃泥涌 | |
| | | 嶺南學校 | |
| 3A | 大學堂 | 摩星嶺 | |
| | | 皇家碼頭 | |
| | | 打波地 | |
| 7A | 香港仔 | 赤柱 | 每小時一次：由上午七點至下午八點止 |
| 7A | 香港仔 | 淺水灣 | |
| | | 深水灣 | |
| 7A | 淺水灣 | 赤柱 | |
| | | 香港園 | |
| 7A | 深水灣 | 赤柱 | |
| | | 淺水灣 | |
| 7 | 西營盤 | 香港仔 | 每十五分鐘一次：上午六點起每卅分鐘一次：下午六點起 |
| 5 | 大坑 | 堅尼地城 | 每五分鐘一次：上午六點卅分至正午十二點止 |
| 7A | 香港園 | 赤柱 | |
| 7A | 壽臣山道 | 赤柱 | |
| 3A | 摩星嶺 | 打波地 | |

九龍

| 號數 | 由 | 至 |
|---|---|---|
| 1 | 尖沙咀 | 深水埗 |
| 2 | 尖沙咀 | 荔枝角 |
| 3 | 尖沙咀 | 九龍城（經紅磡） |
| 5 | 尖沙咀 | 紀念碑 |
| 6 | 尖沙咀 | 九龍城（經窩打老道） |
| 7 | 尖沙咀 | 九龍塘 |
| 10 | 尖沙咀 | 牛池灣 |
| 9 | 佐敦道碼頭 | 元朗 |
| 12 | 佐敦道碼頭 | 荔枝角 |
| 8 | 佐敦道碼頭 | 九龍塘 |
| 13 | 佐敦道碼頭 | 九龍城 |
| 11 | 深水埗 | 九龍城 |

## 國營招商局船期廣告

| 船名 | 往 | 開期 |
|---|---|---|
| 安興 | 往汕頭上海青島 | 正月初六開 |
| 海貞 | 往汕頭上海青島 | 正月初十開 |
| 海元（新客船） | 往汕頭上海青島 | 正月十二開 |
| 海上 | 往汕頭上海青島 | 正月十三開 |
| 海亨 | 往汕頭上海青島 | 正月十七開 |
| 海利 | 往汕頭上海青島 | 正月二十開 |

兼轉駁北洋長江各埠 寶號附貨請至本局面議

有碼頭貨倉租賃 電話二八一一八零

# 航務一覽

## 入口輪船

二月八號入口

| 船名 | 由何埠來 | 船行 |
|---|---|---|
| 恒生 Hang Sang | 青島 | 渣甸 |
| 新寧 Sun Ning | 上海 | 太古 |
| 湖北 Hupeh | 汕頭 | 太古 |
| 加門拿 Kamora | 西貢 | 威林臣 |
| 富陞 Foo Shing | 汕頭 | 渣甸 |
| 牛莊 Newchwang | 汕頭 | 太古 |
| 新海門 Seisten | 汕頭 | 德利士 |
| 拿和爲倫地 Rawalkindi | 上海 | 鐵行 |
| 邊麥該 Bumachni | 石叻 | 哋行 |
| 非美亞士 Phemius | 小呂宋 | 太古 |
| 慶元 King Yuen | 省城 | 太古 |

## 出口輪船

| 開往各埠 | 船名 | 日期 | 船行 |
|---|---|---|---|
| 上海日本 | 李將軍 General Lee | 十日 | 美郵船 |
| 汕頭上海青島 | 新寧 Sun ing | 十日 | 太古 |
| 汕頭檳角 | 張家口 Kalgan | 十日 | 太古 |
| 上海青島日本 | 畢拔蘭 Coblenz | 十日 | 勿嗜士 |
| 日本 | 菲微亞士 Tkemius | 十日 | 太古 |
| 濱角 | 牛莊 Newchwang | 十日 | 太古 |
| 汕頭上海青島 | 富陞 Foo Sing | 十日 | 渣甸 |
| 上海日本 | 金馬士 | 十日 | 意郵船 |
| 三水梧州 | 群和 Wo Ping Yat | 十日 | 群安 |
| 三水梧州 | 平樂 Ping Lok | 十日 | 僑安 |
| 汕頭 | 新海門 Seistan | 十日 | 德利士 |
| 安南西貢 | 興隆 Hingloon | 十一 | 源安 |
| 廣州灣 | 天成 | 十一 | 太豐 |
| 海口北海 | 永利 | 十一 | 太豐 |
| 福州上海 | 潁州 Ying Chow | 十一 | 太古 |
| 福州上海 | 南昌 Nanchang | 十一 | 太古 |
| 福州天津烟台 | 恒生 Hang Seng | 十一 | 渣甸 |
| 三水梧州 | 台山 Tai Shang | 十一 | 僑安 |
| 三水梧州 | 安平 On Ping | 十一 | 群安 |
| 海口北海海防 | 湖北 Hupeh | 十一 | 太古 |
| 安南西貢 | 鯉門 | 十二 | 和發成 |
| 汕頭廈門福州 | 海陽 Hai Yang | 十二 | 德利士 |
| 八打威孟家錫 | 芝順大利 | 十二 | 渣華 |
| 汕頭上海青島 | 源生 Yuen Sang | 十三 | 渣甸 |
| 上海日本檀香山羅省巴拿馬 | 比亞士總統 Pres. Pierce | 十三 | 大來 |
| 汕頭上海青島 | 綏陽 Suiyang | 十三 | 太古 |
| 安南西貢 | 大利南 | 十三 | 南泰隆 |
| 小呂宋 | 哥力芝總統 Pres. Coolidge | 十四 | 大來 |
| 廈門上海 | 海口 Hai How | 十四 | 太古 |
| 烏約波士頓巴拿馬 | 活號 | 十四 | 美輪船 |
| 域多利舍路花旗內地亞灣拿 | 他快拜亞士 | 十四 | 太古 |
| 新金山小呂宋 | 彰德 | 十五 | 太古 |
| 海防 | 廣東 | 十五 | 法郵船 |
| 汕頭廈門福州 | 海澄 Hai Ching | 十五 | 德利士 |
| 小呂宋 | 夏華路 | 十五 | 盛記 |
| 汕頭上海青島 | 海上 Hai San | 十五 | 招商局 |
| 星洲印度意大利 | 千德華地 Conte Verde | 十五 | 意郵船 |
| 汕頭上海 | 瓊州 King Chow | 十五 | 太古 |
| 廈門上海汕頭 | 岳州 Yu Chow | 十五 | 太古 |
| 上海舍路域多利 | 哲化臣總統 Pres. Jefferson | 十六 | 大來 |
| 廈門神戶大板 | 吉生 Kut Sang | 十六 | 渣甸 |
| 汕頭上海 | 海元 Hai Yuen | 十六 | 招商局 |
| 舊金山羅省南北美洲西印度 | 泰山 | 十六 | 天祥 |
| 小呂宋 | 畢占倫 | 十六 | 捷臣 |
| 上海大連 | 金馬倫 | 十六 | 捷臣 |
| 歐洲各口岸小呂宋星架波 | 門羅總統 | 十六 | 大來 |
| 汕頭福州天津 | 合生 Hop Sang | 十七 | 渣甸 |
| 汕頭上海青島 | 海亨 Hai Hing | 十七 | 招商局 |
| 汕頭上海青島 | 四川 Szechuen | 十七 | 太古 |
| 汕頭暹羅 | 江蘇 Kiangsu | 十七 | 太古 |
| 小呂宋 | 芝沙丹尼 Tjisadane | 十九 | 渣華 |
| 汕頭上海青島 | 海利 Hai Lee | 廿日 | 招商局 |
| 上海日本 | 寶丹 | 廿日 | 鐵行 |
| 石叻庇能日厘 | 萬福士 | 廿一 | 荷郵船 |
| 石叻馬些 | 亞多士 | 廿三 | 法國郵 |
| 小呂宋 | 普勝將軍 | 廿三 | 美郵船 |
| 小呂宋 | 孟臣總統 | 廿三 | 大來 |

## 輪船抵港電音

| 船名 | 由何處來 | 約何日到 | 船行 |
|---|---|---|---|
| 高寶斯 | 石叻 | 十日 | 勿嗜士 |
| 比亞士總統 | 小呂宋 | 十一日 | 大來 |
| 海上 | 上海汕頭 | 十二日 | 招商局 |
| 秦拿蘇 | 上海 | 十二日 | 法國郵 |
| 厘加安 | 石叻 | 十二日 | 藍烟通 |
| 克陀 | 上海 | 十二日 | 藍烟通 |
| 德加大 | 廈門 | 十四日 | 鐵行 |
| 哥力芝總統 | 美洲檀香山經日本上海 | 十四日 | 大來 |
| 吉生 | 石叻吉打 | 十五日 | 渣甸 |
| 千德華地 | 上海 | 十五日 | 天祥 |
| 亞加文門 | 石叻 | 十五日 | 藍烟通 |
| 門羅總統 | 由舊金山開行經日本上海 | 十五日 | 大來 |

## 郵局截收函件時間表

| 船名 | 往何處 | 日期 | （担保信）（平常信） |
|---|---|---|---|
| 諫當 | 海防 | 十一 | 下午二點 |
| 潮州 | 汕頭 | 十一 | 下午三點 |
| 廣東 | 海防 | 十一 | 下午二點 |
| 潁州 | 福州 | 十一 | 上午九點半 |
| 海陽 | 汕頭廈門福州 | 十二 | 下午兩點 |
| 博杜美 | 廣州灣海口北海海防 | 十二 | 下午一點 |
| 芝順大利 | 八打威 | 十二 | 上午九點半 |
| 比亞士總統 | 上海日本檀香山美洲坎拿大歐洲 | 十二 | 下午五點 |
| 亞洲皇后 | 上海日本中南美洲坎拿大 | 十二 | 下午五點 |
| 秦能蘇 | 西貢錫蘭印度 | 十二 | 上午十點半 |
| 克陀 | 石叻錫蘭印度 | 十三 | 上午十點半 |
| 哥力芝總統 | 小呂宋 | 十四 | 下午五點 |
| 海澄 | 汕頭廈門福州 | 十五 | 下午二點 |
| 千德華地 | 石叻印度東非洲 | 十五 | 下午三點 |

## 渣甸輪船公司船期廣告

啓者本公司茲有固堅快捷輪船名

| 船名 | 往 | 開期 |
|---|---|---|
| 富陞 | 往汕頭上海青島 | 二月十 號正午 開 |
| 恒生 | 往汕頭福州烟台天津 | 二月十一號下午二點開 |
| 源生 | 往汕頭上海青島 | 二月十三號上午九點開 |
| 吉生 | 往汕頭 | 二月十六號上午七點開 |
| 合生 | 往汕頭天津大連 | 二月十七號上午十點開 |
| 和生 | 往汕頭上海青島 | 二月十七號 點開 |
| 明生 | 往汕頭上海青島 | 三月二十號上午九點開 |
| 瑞生 | 往星架波庇能吉打 | 二月廿一號下午四點開 |
| 茂生 | 往山打根 | 二月廿一號正午 開 |

凡往汕頭上海青島輪船除星期日外均有船落方便接駁長江各埠貨物搭客如欲附貨搭船者請移玉至本公司辦房面議是荷

民國二十四年二月八號 渣甸公司謹啓 自動電話式壹四七七

## 太古洋行船期

| 船名 | 往 | 開期 |
|---|---|---|
| 新寧 | 上海汕頭青島 | 二月十 號下午三點開 |
| 張家口 | 汕頭暹羅 | 二月十 號下午二點開 |
| 牛莊 | 暹羅 | 二月十 號下午五點開 |
| 湖北 | 海口北海海防 | 二月十一號下午四點開 |
| 南昌 | 福州上海 | 二月十一號下午五點開 |
| 潁州 | 福州上海 | 二月十一號下午五點開 |
| 綏陽 | 汕頭上海青島 | 二月十三號上午十點開 |
| 海口 | 廈門上海 | 二月十四號下午五點開 |
| 岳州 | 汕頭廈門上海 | 二月十五號上午十點開 |
| 瓊州 | 海口北海海防 | 二月十五號下午五點開 |
| 安徽 | 廈門汕頭石叻 | 二月十五號上午八點開 |
| 四川 | 汕頭上海青島 | 二月十七號上午十點開 |
| 江蘇 | 汕頭暹羅 | 二月十七號正午 開 |
| 惠州 | 福州上海大連 | 二月十七號下午五點開 |
| 美南 | 海口石叻 | 二月十八號下午三點開 |

貨客附貨請到本行或德輔道西三號太古分局電話式式零零式貨客搭船定位請到德輔道中壹百廿七號南泰恒記電話式零壹式五

華人總經理 莫慶鏘 分局司理 蔡蔭一 謹啓

## 省港廣生隆洋煤行船期廣告

本行有堅固快捷輪 得利 Breiviken 準夏曆元月初六日啓行

往賓厓三馬連打麻厘爽板埠英屬山打根埠

如欲搭船附貨請到本行面商無任歡迎

港行德輔道西五十三號自動電話二四一四四號

省行長堤沙一百二十二號自動電話一二八一

## 德記利士公司船期告白

| 船名 | 往 | 開期 |
|---|---|---|
| 新海門 | 往汕頭 | 正月初七禮拜日下午四點開行 |
| 海陽 | 往汕頭廈門福州 | 正月初九星期二下午四點開行 |
| 海澄 | 往汕頭廈門福州 | 正月十二星期五下午五點開行 |
| 海寧 | 往汕頭廈門福州 | 正月十六星期二下午四點開行 |

貨客如欲搭船附貨者請到本公司辦房面議是荷

乙亥廿四年正月初五日 德記利士公司啓

## 亨寶輪船公司 新式快捷輪船

### 哥廸禮拿號 »CORDILLERA«

准四月十八日由港啓行

由香港至那不勒斯灣 僅需廿四日

哥廸禮拿號係最新式雙螺旋馬達機輪船船堅固快捷造于一九三三年專行駛熱帶航線四等位帶客位及經濟旅客位無不俱備佈置華麗異常舒適

請速定位以免向隅

香港總代理 捷成洋行 必打街

## LLOYD TRIESTINO

FLOTTE RIUNITE LLOYD TRIESTINO-MARITTIMA ITALIANA-SITMAR

## 意國郵船公司

### 快捷郵船

加設華人通事廚師侍役等利便華僑搭客船上膳位佈置精良招待週到中西餐食俱皆美備

千德華地 二月三日往上海 二月十五日往星洲印度意大利

快捷貨船 加拉金馬士 二月十八號往上海日本

辦事處皇后行 電話三二九八一 三二九八二

華人貨客經理郭鳳庭 干諾道中三十九號二樓 電話二二三〇一

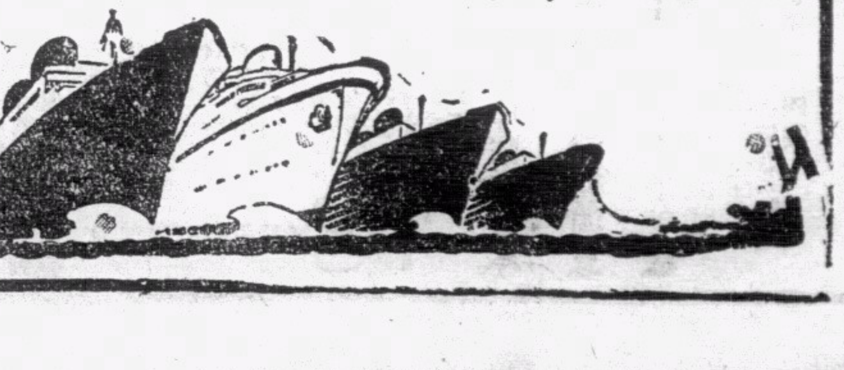

# 廣九鐵路行車時間表

## 快車票價

| | 由九龍往省 | 由省來九龍 |
|---|---|---|
| 頭等 | 五元 | 七元二毫 |
| 二等 | 二元八毫 | 三元八毫 |
| 三等 | 一元二毫 | 一元六毫 |
| 頭等來回票 | 港銀八元五毫 | 省毫十二元 |

西濠口有票出售 搭客汽車免費 快車沿途票價可向各站詢問。快車俱有軍警隨車保護。頭二等客位裝飾華麗。座位舒暢。招待殷勤。三等客位俱用原日二等改裝。光綫通爽大加改良。

## 華段客車

| 由石龍至深圳 | 由大沙頭至石龍 | 由深圳至石龍 | 由石龍至大沙頭 |
|---|---|---|---|
| 上午六點卅分開 | 下午五點正開 | 下午一點卅五分開 | 上午七點正開 |
| 十點十八分到 | 七點十五分到 | 五點十分到 | 九點卅五分到 |

## 英段客車

由九龍開往深圳沿途停站

| 開 | 到 |
|---|---|
| 上午六點廿五分開 | 七點廿六分到 |
| 上午八點四十三分開 | 九點廿六分到 |
| 上午九點零五分開 | 九點四十六分到 |
| 上午十點十六分開 | 十一點十七分到 |
| 正午十二點開 | 下午十二點五十九分到 |
| 下午一點二十分開 | 兩點十七分到 |
| 下午兩點廿五分開 | 三點一十分到 |
| 下午三點四十二分開 | 四點四十六分到 |
| 下午五點〇八分開 | 六點〇八分到 |
| 下午六點卅六分開 | 七點卅六分到 |
| 下午七點四十九分開 | 八點四十七分到 |

由深圳開往九龍沿途停站

| 開 | 到 |
|---|---|
| 上午七點〇二分開 | 八點〇二分到 |
| 上午七點四十四分開 | 八點四十二分到 |
| 上午九點五十六分開 | 十點五十五分到 |
| 上午十點五十三分開 | 十一點四十分到 |
| 下午十二點零五分開 | 一點〇六分到 |
| 下午兩點廿一分開 | 三點廿四分到 |
| 下午三點十五分開 | 四點廿二分到 |
| 下午四點五十分開 | 五點四十三分到 |
| 下午五點四十四分開 | 六點廿二分到 |
| 下午六點十七分開 | 七點十五分到 |
| 下午七點十三分開 | 八點零二分到 |
| 下午十點十五分開 | 十點五十一分到 |

注意：八點四十三分，九點零五分，十點五十三分，兩點廿五分，四點五十分，七點十三分，及十點十五分之七次車，只載頭等客，三點十五分之一次車，逢星期假期停開，八點四十三分，九點零五分，十點五十三分，及四點五十分之四次車，祇係星期假期行走

千金壹刻

來快車往廣州

可省君之寶貴光陰.

177公里之路程
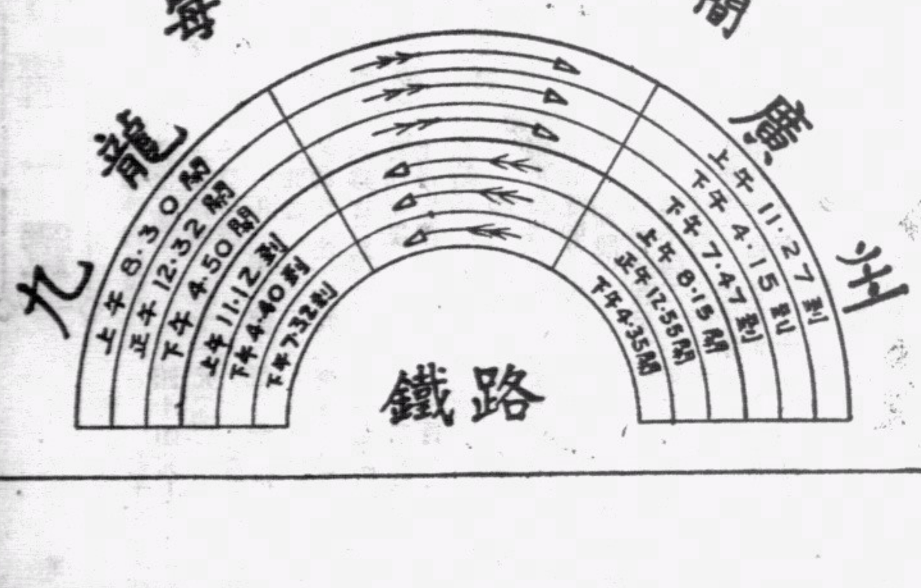
祇需177分鐘之時間.